

ARCHIVES DE L'EURE

FONDS MONTIGNY (42 J)

REPERTOIRE NUMERIQUE

par

Marie-Christiane de LA CONTE
conservateur aux Archives de l'Eure

EVREUX

Archives de l'Eure

1986

CONSULTATION DU FONDS

D'après le contrat de dépôt signé entre le comte Bertrand de Maupeou d'Ableiges et Mme Eliane Carouge, directeur des Archives de l'Eure, le mars 1984, il est spécifié :

Article 4.- Les documents ne seront communiqués qu'avec l'autorisation du déposant, cette autorisation devant être sollicitée par écrit pour chaque demande de communication. L'absence de réponse de la part de M. de Maupeou au-delà de 15 jours après la demande de communication est considérée comme une acceptation.

Article 7.- Les Archives de l'Eure demanderont aux lecteurs de remettre tout article, communication ou en général tout écrit établi d'après les archives Montigny, en un exemplaire, au signataire ou à ses descendants avant publication.

S O M M A I R E

Condition de communication	p. 2
Introduction	p. 3
Bibliographie et sources complémentaires	p. 26
Tableaux généalogiques	p. 31
Sommaire du répertoire	p. 42
Répertoire numérique	p. 46
Normandie	p. 47
Picardie	p. 94
Artois	p. 96
Flandre	p. 108
Tableau méthodique des mots matière cités dans l'index	p. 115
Tableau de répartition des noms géographiques	p. 117
Index alphabétique	p. 119
Table des illustrations	p. 196

INTRODUCTION

I N T R O D U C T I O N

Les archives de la famille de Montigny ont été déposées aux Archives de l'Eure en 1981 par un de ses descendants, le comte Bertrand de Maupeou d'Ableiges, peu de temps avant la vente du château de Saint-Léger de Rôtes (actuellement propriété du comte Philippe de Thioulloy) où les archives avaient été rassemblées. L'ensemble des documents qui concernaient à la fois les familles de Montigny et alliées avant leur implantation dans l'Eure, et la seigneurie de Saint-Léger a fait l'objet d'un dépôt dont l'intérêt pour les Archives de l'Eure s'est révélé assez exceptionnel, dépassant du reste largement le cadre géographique du département. Ce dépôt représente 26 ml.

La masse des archives qui couvre plusieurs siècles (du XIVe au début du XXe siècle) ne concerne en fait la famille de Montigny que pour la période la plus récente (fin XVIIIe siècle - début XXe siècle). Mais, par le jeu des mariages et des transmissions féminines, l'ensemble des archives aboutit à la famille de Montigny, qui au XIXe siècle, après l'extinction de la plupart des familles alliées, a, avec les propriétés, hérité des titres qu'elles détenaient.

L'état de vrac dans lequel ces documents sont parvenus aux Archives de l'Eure a nécessité un classement pièce à pièce qui a permis en général la reconstitution de dossiers organisés. Pour ne pas alourdir l'inventaire, les analyses ont porté sur les dossiers mais les indications plus précises que contenaient les fiches de dépouillement ont été utilisées pour l'index qui constitue ainsi un index du fonds, au-delà de l'inventaire.

La généalogie a permis de distinguer plusieurs familles auxquelles correspond un fond d'archives distinct jusqu'au début du XIXe siècle. Plusieurs groupes provinciaux ont pu être reconstitués : Normandie, Flandre, Artois. Malgré son origine flamande, la famille de Montigny a conservé peu de documents antérieurs à son implantation dans l'Eure : ils ont donc été regroupés dans la partie normande de l'inventaire.

Plutôt que de suivre le cadre traditionnel de classement (famille, branche aînée, branches cadettes, branches alliées) qui aurait obligé à mettre en tête de l'inventaire les documents les plus récents

qui concernaient la famille de Montigny, il a paru préférable de suivre comme fil directeur la filiation de la propriété de la seigneurie de Saint-Léger. Les familles se succèdent chronologiquement mais avec transmission féminine. Ce choix a également été dicté par le souci de privilégier la partie normande du fonds du fait de son lieu de conservation.

Ainsi l'on trouve plusieurs fonds : Jouvin des Loges et Guérault; Leseigneur, Chrestien de Fumechon et Cardon de Montigny pour la Normandie. Puis, dans l'ordre remontant des alliances Montigny, les familles Bouzier d'Estouilly pour la Picardie, Lallart, Dambrines et Briois pour l'Artois, de Loyen, Joets, etc... pour la Flandre.

N O R M A N D I E

FAMILLES JOUVIN ET GUEROULT (42 J 1-47 ; tabl. généalogique n° 1)

Le premier petit fonds reconstitué concerne les familles Jouvin, Guérault, Barrey, etc..., familles de petite noblesse de la région de Bernay. D'après *la recherche de noblesse* de de Marle (1), Louis Jouvin aurait été annobli en 1654 ; la famille Guérault avec Guillaume sieur du Clos à Saint-Aubin du Thenney aurait été condamnée puis rétablie ; quant à la famille Barré (ou Barrey) l'origine de sa noblesse est encore plus contestée puisque Pierre, sieur de Montfort et Jean, sieur de la Couture à Bernay, tous deux issus de Jean Barré annobli en 1647, auraient été rétablis dans leur noblesse en 1667 mais Michel Barré sieur de Laval à Saint-Clair-de-Bonneval bien qu'appartenant à la même famille, n'est pas rétabli.

Tous les membres de ces familles sont pourvus de petits offices : procureurs, avocats, élus en l'élection de Bernay, etc..., et achètent des terres qui leur permettent de porter un nom de seigneurie : Louis Jouvin annobli en 1654 porte le titre de sieur des Loges dès 1629 après acquisition du domaine des Loges à Courbépine (2).

(1) Arch. Eure I F 225 recherche de la noblesse de de Marle, copie XIXe s. de Réautey, élection de Bernay

(2) Les Jouvin sont également propriétaires d'une autre terre du même nom : les Loges à Saint-Aubin le Vertueux.

Les Guérout sont seigneurs du Béhue à Saint-Aubin du Thenney et les Barrey seigneurs du Theil à Valailles (1).

Les alliances qui réunissent ces familles entre elles sont extrêmement nombreuses et compliquent singulièrement l'établissement des tableaux généalogiques et la compréhension des dossiers de succession. On trouve ainsi (2) en 1654 et en 1696 deux mariages Guérout-Jouvin. Les archives des familles Jouvin et Guérout (42 J 1-18) sont de toute façon trop fragmentaires pour permettre de reconstituer l'histoire et la chronologie de ces familles. La généalogie, qui a pu être reconstituée, n'étant destinée qu'à montrer la succession des fonds d'archives, n'a pas été dressée pour la période antérieure au XVIIe siècle, malgré l'existence de documents depuis 1510.

Les documents relatifs aux domaines possédés par ces familles sont eux aussi très fragmentaires. Il n'existe aucun document seigneurial : l'essentiel consiste en titres (depuis 1399), aveux (depuis 1575) et baux (depuis 1510). A part le domaine des Loges à Courbépine il s'agit en général de pièces de terre situées aux environs de Bernay.

Le mariage de Marie Catherine Marguerite Guérout avec François Marc Antoine Marie Leseigneur en 1763, amena les archives des familles Jouvin, Guérout, Barrey et Duprey à Saint-Léger où elles ont été conservées jusqu'en 1981.

FAMILLE LESEIGNEUR (42 J 48-70 ; tabl. généal. n° 2)

La famille Leseigneur est originaire de Seine-Maritime. En 1577 un acte de tutelle cite Jean, bourgeois de Rouen, et son neveu David fils d'Adrien, bourgeois marchand à Rouen (3). Dès la génération suivante, Adrien Leseigneur, sieur de Réville obtient une lettre d'annoblissement (Dieppe, mars 1592).

(1) André Jacques Barrey du Theil, chevalier de Saint-Louis, seigneur du Theil et de la Mercerie, ancien capitaine de dragons, meurt au Theil en l'an VII. Sa fille avait épousé le comte de Gauville dont la famille garda la propriété du Theil.

(2) Registres paroissiaux de Bernay (la Couture), Saint-Aubin du Thenney, Courbépine.

(3) Dans les registres du tabellionage de Vernon du XVIe s. (E 1289 et suiv.) figure un Guillaume Leseigneur notaire et secrétaire du roi, demeurant à Rouen.

Quelques tableaux généalogiques (42 J 48, E 888) permettent de reconstituer la descendance d'Adrien Leseigneur à partir du début du XVII^e s. et notamment celle de la branche cadette des sieurs de Beautot (issue de Nicolas I) (1) qui s'établit à Saint-Léger au début du XVIII^e s. époque à laquelle elle abandonne le protestantisme qu'elle avait jusqu'alors professé (cf. actes d'état civil protestant 42 J 49). L'appartenance au protestantisme donna du reste lieu à des procès conservés fragmentairement dans le fonds, que ce soit au sujet de l'émigration (42 J 55) ou au sujet d'une fille naturelle issue de Jacques I et d'une jeune catholique enlevée.

A part ces documents, intéressants pour l'histoire du protestantisme en Seine-Maritime, les papiers familiaux des Leseigneur, concernent surtout la dernière génération, celle de François Marc Antoine Marie (1730-an XII), de son épouse Marie Catherine Guérault (1744-1826) et de son frère Jacques Leseigneur, dit le chevalier de Saint-Léger (1731-1762).

Pour chacun de ses personnages est conservée une correspondance intéressante, la plus importante étant celle de François Marc Antoine Marie Leseigneur (42 J 58-60) qui aborde tous les sujets de la vie quotidienne de la fin du XVIII^e s. et contient de nombreux récits des événements révolutionnaires tant à Paris qu'en Normandie.

Né à Saint-Léger le 24 mai 1730, F.M.A.M. Leseigneur ne fut baptisé que le 12 janvier 1738 (2) ; en marge de l'acte de baptême, figure l'annotation suivante : "led. F.M.A.M. ayant été ondoyé par moy, prestre curé de Saint-Léger, la sage-femme ayant déclaré qu'à mon refus elle lui conférerait le baptême le jour de sa naissance". Fils de Jacques II Leseigneur de Beautot, sieur de Saint-Léger, Camfleur, etc.. et de Marie Cécile Papavoine de Canappeville, il était lui-même chevalier, seigneur de Saint-Léger, Camfleur, Beautot, le Parquet, etc., chevalier de l'ordre de Saint-Louis et capitaine au régiment royal des vaisseaux.

(1) Nicolas Leseigneur prit le nom de Beautot après avoir échangé en 1601 les fiefs de Rouvres et Sougnolles acquis par son père Adrien, sieur de Reuville contre les fiefs de Beautot et de la Fontelaye qui appartenaient à Jacques Lecloutier, sieur de Mesières, du chef de sa mère Françoise de Beautot. La Fontelaye fut ensuite vendue en 1660 par Nicolas Leseigneur à Jacques Dumont sieur de la Fontelaye et du Bostaquet

(2) R.P. de Saint-Léger

Il passa la plupart de son existence à Saint-Léger. Son jeune frère, Jacques, dit le chevalier de Saint-Léger, fit carrière dans les vaisseaux du roi où il fut lieutenant et participa à de nombreuses campagnes militaires dont il a laissé des récits intéressants (42 J 69) : campagnes de Louisbourg, Montréal, Coromandel, Maurice, etc... De ses voyages aux Indes il ramena deux jeunes enfants "maurs de nation" Marie Félicité et Pierre Félix dit Saint-Gilles baptisés sous condition par le curé de Saint-Léger (1). La difficile succession (42 J 70), que régla son frère, montre le négoce de produits exotiques (tissus, épices) auquel il se livrait dans les pays où il servait.

F.M.A.M. et Jacques étant morts - tous deux sans enfants, leur héritage (2) échut à leur soeur Marie Françoise qui en 1756 avait épousé Jacques Chrestien de Fumechon. Ainsi Saint-Léger et les autres seigneuries acquises par les Leseigneur passèrent entre les mains des Chrestien de Fumechon. Les Leseigneur ne s'étaient implantés à Saint-Léger que pour deux générations mais ils marquèrent profondément la région. C'est sous le nom de Saint-Léger que la postérité les a reconnus (3). Leur gestion a laissé d'importantes traces dans les archives (4).

FAMILLE CHRESTIEN DE FUMECHON (42 J 71-83, tabl. généal. n° 3)

A partir des preuves de noblesse et des notes d'Hozier (42 J 71) remises à la famille Chrestien de Fumechon, il est assez aisé de reconstituer l'histoire de cette famille dans ses branches normande et bretonne, malgré la perte de ses titres. La famille Chrestien d'ancienne noblesse remonte directement à Guy qui, en 1391, était bailli de Rouen et de Gisors.

La notice rédigée par d'Hozier permet de suivre la filiation du XIVE siècle à la Révolution : "cette famille dans les XIVE et XVE siècles a été appelée à remplir des places importantes, civiles ou militaires (5) :

-
- (1) R.P. de Saint-Léger : 25 mai 1765 baptême sous condition de Pierre Félix mort le 22 nov. 1781) et 1769 baptême de Marie Félicité (morte le 10 janv. 1772).
 - (2) Du côté maternel, ils eurent à soutenir un long procès pour obtenir la succession de l'abbé Nicolas Papavoine de Canappeville (42 J 84-91)
 - (3) Cf. mémoires de l'abbé Petel : M. et Mme de Saint-Léger
 - (4) Cf. 42 J 196 et suiv.
 - (5) Guy est bailli de Rouen et Gisors en 1391 et conseiller à l'échiquier en 1400 ; Robert son fils cadet est nommé député de la noblesse en 1474 ; à la 3ème génération, Pierre et Jean sont conseillers au Parlement de Rouen.

plus ignorée dans les XVIIe et XVIIIe siècles (1), le patrimoine ayant été divisé entre de nombreux copartageants, elle a vécu noblement du modique revenu de ses pères ; les uns comme lieutenant général d'un baillage , les autres comme maîtres particuliers des eaux et forêts et conseillers à la table de marbre du Palais (2), inspecteurs des manufactures de la généralité de Rouen (3), inspecteur général des manufactures de France (4). Dans le XVIIIe siècle, la fortune a rendu une partie de ses faveurs au père des deux derniers descendants de cette famille. L'ainé a rempli les fonctions de la haute magistrature comme conseiller au Parlement de Normandie (puis)... en qualité de président de la cour royale de Rouen et a reçu du roi, à sa rentrée en France, l'ordre royal de la légion d'honneur.

Le puisné, officier avant la Révolution dans le régiment du colonel général cavalerie et chevalier de l'ordre royal et militaire de Saint-Louis n'est pas marié. L'ainé ne laissa que deux filles..."

Les archives familiales conservées dans le fonds Montigny ne concernent, à part les pièces indispensables à l'établissement des preuves de noblesse, que les membres de la famille Chrestien devenus seigneurs de Fumechon (5), donc les descendants de Jacques (1702-1795) qui acquit la seigneurie lors de son mariage avec Marie Joséphe Vollant dame de Fumechon en 1738. L'absence d'héritier fit passer le nom, sinon le domaine, entre les mains des enfants de Jacques issus de son second mariage avec Marie Françoise Leseigneur de Saint-Léger en 1756.

(1) Jean Chrestien avait exposé au roi, pour obtenir des lettres de relief de dérogeance en 1653, que "pendant les guerres civiles, son père aurait été fait prisonnier de guerre en la ville d'Amiens dont il ne serait sorti qu'après un long séjour et le paiement de sa rançon ce qui l'aurait réduit à une extrême incommodité de biens et de santé, de laquelle ses ennemis auraient profité pour le faire imposer au rôle des tailles d'Elbeuf, attendu qu'il se serait fait recevoir procureur en la cour du Parlement de Normandie et aurait fait le commerce du bois dans ses forêts".

(2) Pierre qui, en 1661, épousa Marie Routier

(3) Pierre, fils du précédent, qui épousa Anne Michel en 1691

(4) Jacques (1702-1795)

(5) A la Cambe, commune réunie à Thibouville.

Le cadet Louis Victor Marie, malgré des négociations bien avancées pour son mariage avec Melle d'Imouville, mourut sans alliance en 1835. C'est ainsi que son frère aîné Jacques Pierre Amable devint héritier de tous les biens paternels et maternels et resta seul survivant d'une famille qui s'éteignait.

Jacques Pierre Amable (1757-1841) dit le président de Fumechon(1) a fait l'objet de diverses notices dont l'une conservée dans le fonds (42 J 74) le montre sous un jour inhabituel : "lorsque la Révolution éclata, M. de Fumechon, conseiller au Parlement de Rouen, ne parvint à se soustraire à la proscription qu'en se faisant investir des fonctions de juge suppléant de son canton. Sous le Directoire, sous le Consulat, il exerçait encore ; mais à la création des Cours Impériales, il sollicita et obtint le premier de son ordre, la faveur d'y être admis. Il est aujourd'hui conseiller à la Cour royale de Rouen. M. de Fumechon nous fait l'effet d'un aspirant de première classe à la Cour de Cassation ; il vote avec le ministère : c'est peloter en attendant partie" (2).

Il semble que J.P.A. ait largement profité des circonstances troublées de la Révolution pour arrondir ses domaines : il achète Cerqueux, Bonneval et Vieux Conches en 1791, Plasnes et Courbépine en 1792, Courcelles en l'an II etc...

De son mariage avec Marie Thomas du Fossé, d'une famille connue de parlementaires, Jacques Pierre Amable n'eut que deux filles. Le nom de Chrestien de Fumechon s'éteignit avec lui en 1841. De ces deux filles, l'aînée Constance épousa Antoine François Dupont de Toulesmenils et n'eut pas de descendance ; la cadette Caroline (1790-1857) épousa en 1811 Hippolyte Asselin de Villequier dont la mère Catherine Louise Eléonore était la soeur du chancelier Dambray. De cette union naquirent deux enfants Stéphanie et Oscar. Le mariage de Stéphanie en 1833 avec Jules Cardon de Montigny fut à l'origine de l'implantation des Montigny en Normandie qui dura un siècle.

(1) Nommé par ordonnance royale du 8 mai 1822 président de la cour royale de Rouen.

(2) Extrait de la *Bioraphie des députés de la Chambre septennale de 1824 à 1830.*

Les archives familiales des Montigny conservées dans la sous-série 42 J sont peu anciennes : elles ne sont pas antérieures à la fin du XVIIIe siècle. Mais elles sont extrêmement nombreuses et importantes à cause du rôle que tint la famille dans la société normande et parisienne et à cause du développement de l'écrit au XIXe siècle.

L'ascendant le plus éloigné connu est Pierre François (1696-1763), grand-père de Madame Campan née Henriette Genet par sa mère Marie-Anne Louise Cardon. Pour ses neveux qui habitaient les Etats-Unis d'Amérique (1) Madame Campan a retracé l'histoire de sa famille (2). Une copie du manuscrit (3) figure sous la cote 42 J 98. Dans son récit Madame Campan n'oublie pas le rôle d'éducatrice qu'elle joua auprès des filles de Louis XV et moralise à partir des traits de caractère de ses oncles :

"Votre grand-père Cardon est né à Bergues St Vinox en Flandre, Il tenait à une très bonne famille de ce pays. La soeur de son père avait épousé Mr de Beaurepaire militaire français, chevalier de Saint-Louis ; elle n'eut point d'enfans de ce mari qui avait de la fortune, il se chargea de l'éducation de son neveu, elle mourut et son mari eut laissé ses biens à mon grand-père maternel s'il eut joint à une superbe figure et beaucoup d'esprit naturel, moins de prodigalité et de passion pour le plaisir.

Il connut à Paris Melle Henriette de Quay fille d'un colonel hollandais de la province de Gueldres ; elle était venue en France avec une soeur plus âgée qu'elle pour y suivre paisiblement les devoirs de la religion Catholique ; elle aima Mr Cardon, l'épousa et si mon père ne se fut par suite uni à sa fille et considéré la famille de sa femme comme celle que son coeur lui avait donnée, la pauvre d'elle Henriette de Quay eut fini ses jours très misérablement ; Mr Cardon son mari dissipa jusqu'à sa dot qui était assez considérable. Cette ruine totale était ce qui motivait l'opposition du grand-père Genet à l'union de son fils avec notre respectable mère. La bonne maman Cardon eut 13 enfans dont quatre seulement ma mère et ses trois frères parvinrent à l'âge qui fait exister dans le monde. L'ainé de ses enfans était un homme d'un mérite distingué, il avait été élevé au collège des jésuites de Paris, ce corps religieux dont l'esprit et la politique ont toujours fait une corporation importante en Europe, avait essentiellement le talent de distinguer dans les classes de leurs collègues les élèves dont l'esprit et les dispositions pouvaient un jour procurer des membres honorables et utiles à leur congrégation ; ils engagèrent le jeune Cardon à prendre dans leur ordre l'habit de novice. Son attachement pour sa mère le lui fit

(1) Son frère Edmond Genet, ambassadeur, avait épousé en 1794 la fille du vice-président des Etats-Unis, Cornélia Clinton

(2) Cf. aussi correspondance de Mme Campan.

(3) L'original appartenait au XIXe s. à la baronne Lambert

quitter pour la suivre à Versailles où mon père lui fit obtenir promptement une très bonne place dans les bureaux des domaines de la couronne. Il fut apprécié par ses chefs et par son ministre mais il avait si parfaitement oublié l'austérité du cloître qu'un carnaval, où il eut la folie de passer près de 15 nuits sans se coucher pour assister à tous les bals qui se donnaient à Versailles, lui occasionna une maladie de poitrine qui le fit succomber six semaines après ce carnaval.

Le second frère de ma mère était Cardon de Tersil ; il partit pour les îles du Vent en 1757, attaché au corps des ingénieurs de la marine, et en même temps aide de camp du général Beauharnais qui commandait alors ces îles françaises ; cet incident bien éloigné des temps présents sera, comme vous le verrez dans les pages suivantes, un pivot important pour les derniers événements de ma vie, c'est ainsi qu'ils s'enchaînent dans le monde d'une manière incalculable pour la prévoyance la plus exercée. Cardon de Tersil fut bientôt avancé en grade et nommé ingénieur en chef de la colonie. Prisonnier des anglais quand elle fut prise en 1761 ou 1762, il revint en France à la paix de 1763. Il fut réintégré avec le grade de capitaine dans le corps Royal du génie où déjà servait son plus jeune frère Cardon de Bierne qui s'était distingué au siège de Cassel en Allemagne et avait obtenu des grades par sa seule valeur ; à 25 ans il était déjà capitaine de 1ère classe dans un corps où l'avancement n'était pas rapide.

Cardon de Tersil, l'aîné des deux était, dans toute l'étendue du sens qu'on y attache, un aimable français, estimé des hommes par sa loyauté, chéri des dames par sa gaieté, sa politesse et ses petits soins ; mais il était léger pour les affaires, il manquait d'ordre et d'arrangement. Nos deux capitaines du génie venaient à leur tour passer des semestres de congé chez mon père dont la maison remplaçait pour tous les deux le toit paternel. Mon père qui ne manquait jamais une occasion de nous instruire sur la variété des caractères et sur l'importance dont ils sont au bonheur de la vie privée pour la conservation ou la dissipation de la fortune, exigeait que la malle de Cardon l'aîné et celle de son frère fussent ouvertes sous nos yeux toutes les fois qu'ils venaient passer leurs six mois de congé chez lui ; il savait que l'ordre le plus exact présidait à tout ce qui appartenait au jeune de Bierne, que le désordre jusqu'au point d'être un objet risible se remarquait dans les hardes de l'aîné. J'ai vu plusieurs fois ouvrir ces malles et rien à la vérité n'était plus curieux que celle de l'aîné par le désordre de tout ce qu'il y avait jeté pêle-mêle ; il revenait, n'ayant plus que cinq à six misérables chemises, des mouchoirs dépareillés, des bas qui n'étaient plus bons à mettre et ma mère était chaque fois obligée de lui faire tout un équipement neuf. Le cadet au contraire avait toujours augmenté ses effets par l'acquisition de fort bon linge, rien n'avait manqué d'être convenablement entretenu, d'utiles ou nouveaux instrumens de mathématiques qui avaient été achetés et payés par ses économies. L'un et l'autre, mes chers enfans, avaient pourtant le même revenu, étaient placés dans le même corps, obligés aux mêmes dépenses et j'ai cru qu'il serait peut être utile à quelques uns des enfans de mon cher Genet de trouver dans leur propre famille cet exemple frappant des qualités d'ordre et de soins pour tout ce qui peut contribuer à l'aisance et par suite au bonheur.

De Bierne fut nommé ingénieur à la Martinique ; il partit au grand regret de mon père qui le chérissait comme un fils ; je me souviens de leurs tendres adieux, votre père venait de naître, il lui fit don d'une parure complète pour le premier âge, l'embrassa tendrement dans les bras de ma mère et lui dit : "Cher enfant, je veux te donner un oncle utile à ta future carrière, je veux ainsi répondre à tout ce que ma famille doit de reconnaissance à ton vertueux père ; à cinquante ans je serai officier général et cordon rouge et je n'y parviendrais pas en restant en France dans les garnisons" ; dans ce tems les années de service outre-mer comptaient double. Cardon de Bierne partait avec le grade de capitaine et au bout de trois ans aurait été lieutenant-colonel, mais à peine fut-il débarqué au fort St Pierre qu'en moins de douze heures de maladie, une fièvre jaune l'emporta ; il fut très regretté dans son corps et longtems pleuré dans sa famille ; je ne crois pas avoir jamais vu un plus bel homme.

Cardon de Tersil resta dans le corps du génie jusqu'au moment où par notre crédit de la Cour de France, on lui accorda la Majorité de la ville d'Arras. Toujours aimable et devenu plus économe et plus rangé, il se fit estimer dans cette province et obtint la main de Melle Van Loyen qui lui apporta 15,000 L. de rente. Cette aimable personne devint veuve au bout de deux ans d'union avec mon oncle, il lui laissa un fils nommé Edmond, filleul de votre père ; pour suivre l'éducation et les intérêts de son fils, la veuve de mon oncle vint se fixer à Versailles auprès de la famille de son mari. Edmond était doux, aimable et d'une figure agréable. Après les années de la terreur, je le fis entrer en pension à St-Germain avec mon fils ; ma tante acheta une jolie maison de campagne à Marly-village voisin de cette ville. L'éducation de son fils terminée, elle retourna à Arras et dans ses terres en Flandre. Là à sa grande satisfaction, elle maria son cher Edmond à Melle de Berlette, riche héritière de la province d'Artois. Peu de tems après, Edmond Cardon fut nommé auditeur au conseil d'Etat, puis sous-préfet d'Arras. A l'époque de la restauration il fut au-devant du Roi à Calais en qualité de sous-préfet et fut nommé Maître des requêtes au conseil d'état du Roi ; il avait obtenu sous Napoléon que sa terre de Montigny fut érigée en Baronnie et sous ce nouveau titre de Baron de Montigny, de maître des requêtes il s'établit à Paris avec tous les accessoires séduisants d'une grande fortune."

C'est surtout à partir de l'Empire que la famille Cardon connut une ascension spectaculaire due en particulier au riche mariage que contracta Edmond Cardon en 1804 avec Charlotte Lallart de Berlette. La fortune dont il disposa lui permit de constituer un majorat et d'obtenir le titre de Baron (1). Il prit le nom de Montigny qui avait été porté dans la famille de sa mère, et dont il avait encore la propriété. Sa famille paternelle avait perdu les seigneuries de Tersil et de Bierne dont les noms avaient été portés précédemment.

(1) Lettres patentes des 24 août 1811 et 3 février 1815

Né en 1782, Edmond Charles Guillaume Cardon, baron de Montigny, devint lieutenant dans un régiment de dragon, puis sous-préfet d'Arras et auditeur au conseil d'état. En 1814, après la Restauration, il fut nommé maître des requêtes au conseil du Roi. Un certain nombre de documents concernant ses fonctions administratives sont conservés dans le fonds (42 J 101-105) et présentent un intérêt pour les activités de la sous-préfecture d'Arras.

De son mariage avec Marie Josephe Charlotte Lallart de Berlette naquirent quatre enfants dont trois firent souche : Jules, Octavie et Eglé. Les deux aînés s'allièrent tous deux à la famille Asselin de Villequier, l'oncle et la nièce. C'est par son mariage en 1833 avec Stéphanie de Villequier que Jules de Montigny s'établit à Saint-Léger. A partir de ce moment, les membres de la famille de Montigny ne gardent plus guère de secret pour l'historien. Photographies, correspondance, carnets de notes, dossiers d'affaires, oeuvres littéraires, souvenirs de voyages, etc... constituent un fonds extrêmement important dont l'exploitation systématique devrait permettre de retracer les conditions de vie de cette famille dans les moindres détails.

Jules (1804-1842) apparaît comme un homme d'ordre et de méthode, le seul à avoir laissé des petits dossiers constitués sur ses diverses activités juridiques, parlementaires, littéraires, économiques. Après des études de droit, il fut nommé en 1827 juge-auditeur au tribunal de la Seine, conseiller-auditeur en 1829 et conseiller à la cour royale de Paris en 1845. Il se démit de ses fonctions lorsqu'il fut élu à l'assemblée législative en mai 1849 dans le département du Pas-de-Calais. Légitimiste prononcé, et juriste de talent, il se fit remarquer parmi ses collègues en rapportant de nombreuses propositions de lois et en défendant les principes sociaux contre l'absolutisme révolutionnaire. Après le coup d'Etat du 2 décembre, Jules de Montigny se retira dans sa propriété de Saint-Léger dont il modernisa l'exploitation (amélioration de la race bovine, défrichage, drainage...).

De sa femme Stéphanie de Villequier, connue surtout par son abondante correspondance, il eut quatre enfants dont le plus jeune Raoul mourut en bas-âge. Sa fille aînée Edith épousa Gaston du Fresne de Beaucourt et s'établit dans la propriété des Beaucourt à Morainville (1) où Gounod fit quelques séjours (42 J 139). Jules de Montigny veilla attentivement

(1) Au Mesnil-sur-Blangy (Calvados)

à l'éducation de ses deux fils, n'hésitant pas à consulter un phrénologue pour orienter leurs études (1) (42 J 141, 151). Sous l'influence de sa mère, versée dans le mysticisme, le cadet, Etienne, fut prédestiné par des apparitions de la Vierge lors de son enfance, à embrasser la vie religieuse et entra chez les jésuites d'Angers où il mourut en 1878.

Norbert, seul héritier du nom et de la fortune des Montigny, épousa en 1864 Berthe Bouzior d'Estouilly et mena la vie d'un riche propriétaire partagée entre Paris et ses campagnes où la gestion de ses terres, les oeuvres charitables et les mondanités l'occupaient tout entier.

Des neuf enfants qui lui naquirent, un seul Jacques continua le nom des Montigny qui s'éteignit à la génération suivante.

L'importante série de documents se rapportant aux diverses activités des Montigny au XIXe siècle : tourisme, religion, littérature etc... forme un ensemble intéressant qu'il a semblé utile de rassembler de façon homogène sans attribution individuelle.

Jules et surtout ses fils Norbert et Etienne ont voyagé à travers l'Europe entière et on laissé de ces voyages un certain nombre de carnets dont les plus captivants concernent les séjours de Norbert et Etienne en Laponie et à la cour de Suède en 1863 (42 J 169). Abondamment illustrés de croquis, ces carnets mériteraient une publication intégrale. Comme leur ancêtre Leseigneur aux Indes, les Montigny ramenèrent aussi de ces voyages lointains un groom lapon dont la photographie est conservée (Yacoup, 42 J 495⁺).

Les oeuvres historiques, littéraires et poétiques des Montigny sont nombreuses mais d'un intérêt moindre. Elles témoignent du moins de l'importance de ces jeux de lettres dont s'occupaient les grandes familles au XIXe siècle.

L E S D O M A I N E S (42 J 196-364)

Les Montigny menaient un genre de vie dépourvu de l'ostentation que la fortune immense dont ils avaient hérité, aurait pu leur donner. Les documents concernant leurs domaines normands ont été classés par terres :

(1) Cf. communication au congrès des Sociétés Savantes de Normandie, Evreux, 1982 : *De la phrénologie appliquée à l'éducation* par M.C. de La Conté

Saint-Léger d'abord, puis, par ordre alphabétique, les domaines de l'Eure et des autres départements.

La plupart des titres féodaux pour les seigneuries concernées (Saint-Léger, Camfleur, Plasnes) ont été détruits lors de la Révolution. Il ne reste donc que quelques titres, terriers, et aveux de relative importance. L'essentiel des documents conservés concerne la gestion des terres en particulier au XIXe siècle.

D'après les titres et les aveux (42 J 197-208) on peut reconstituer la liste des seigneurs de Saint-Léger depuis le XVe siècle et compléter ainsi la notice succincte du *Dictionnaire historique des communes de l'Eure* de Charpillon et Caresme (1).

Il semble qu'un bourgeois de Bernay, Robin Hellot, ait partagé le fief de Saint-Léger en deux demi-fiefs, l'un acquis par Jean Flambart au début du XVe siècle, l'autre par Guillaume des Fossés dont un descendant Pierre le vendit en 1436 au même Jean Flambart qui réunit ainsi les deux demi-fiefs qui relevaient de la seigneurie de Plasnes.

La fille de Jean Flambart, Henriette, épousa vers 1460 Jean des Planches, sieur de Camfleur de son chef, et de Saint-Léger et Fleury (sur Andelle) au droit de sa femme. Rapidement devenue veuve, elle resta dame de Saint-Léger et Fleury jusqu'en 1497.

De son mariage est issu Jean des Planches qui épousa Madeleine d'Orbec. Il était seigneur de Camfleur et après la mort de sa mère, il le fut de Saint-Léger et Fleury. Il mourut vers 1503 et laissa trois filles : Marguerite épouse de Nicolas d'Aché, seigneur de Montgremont, Anne épouse de Jean des Essarts et Marie épouse de Louis du Bosc, seigneur de Radepont (2). Ces trois filles ne firent le partage de la succession de leur père qu'en 1511 ; Anne eut les fiefs de Saint-Léger et de Camfleur.

(1) T. 2, pp. 801-802, art. Saint-Léger de Rotes.

(2) De nombreux documents figurent sur cette famille dans le fonds de Radepont, conservé aux Archives de l'Eure, non encore inventorié (30 J).

Quelques années plus tard, Marguerite, devenue veuve, épousa Jean de Chateaubriant. Sa soeur Anne et son beau-frère Jean des Essarts s'étant couverts de dettes furent poursuivis par leurs créanciers. Jean de Chateaubriant auquel il était dû personnellement 500 livres de rentes entreprit vers 1520 le décret des fiefs de Saint-Léger et de Camfleur. Les terres et seigneuries lui furent adjugées en 1523.

Aux Chateaubriant succédèrent en 1603 les Marc de la Ferté, famille de parlementaires rouennais (1) qui, en 1726, procédèrent à un échange avec Jacques Leseigneur de Beautot qui céda les seigneuries de Beautot, Pimont et Vibeuf. Par transmission féminine, Saint-Léger et Camfleur arrivèrent entre les mains de Jules de Montigny, lors de son mariage avec Stéphanie de Villequier en 1833.

L'ensemble des documents semble avoir fait l'objet d'un classement vers 1921, date des faire-part de décès, utilisés comme chemises de rangement. Il n'a pu cependant en être tenu compte car les mentions étaient vagues ou inexactes. Ainsi une liasse de titres portait la mention : "XVe et XVIe siècle, parchemins très difficiles à déchiffrer". Une autre liasse était intitulée : "Saint-Léger au XVIIe siècle avant les Beautot" etc...

Le classement adopté a distingué les documents relatifs à la seigneurie de Saint-Léger (titres depuis 1523, terriers depuis 1624, aveux depuis 1428) et ceux qui concernaient les terres et les rentes, l'ensemble étant assez fragmentaire à cause des destructions révolutionnaires.

Les archives sont plus complètes à partir du XIXe siècle, en particulier la comptabilité, qu'il s'agisse des livres de recettes et dépenses pour l'ensemble des propriétés normandes depuis 1844, des pièces justificatives importantes depuis le XVIIIe siècle ou des comptes de ménage qui forment une belle série de 1829 à 1911. On y trouve tout ce qui concerne la gestion des biens, des compléments aux dossiers de procédure (notamment le procès contre Dauger et Valori au sujet de l'usine de Saint-Léger 42 J 266), des mémoires et devis de travaux au château de Saint-Léger et dans les diverses propriétés (fermes, moulins...), enfin tout ce qui intéresse la vie quotidienne : dépenses de mobilier, livres, jeu, vêtements, horticulture, faïence, etc...

(1) Cf. Frondeville (Henri de), *Les Présidents du Parlement de Normandie (1499-1790)*, t. 1, Rouen, 1953, p. 408 et suiv.

Parmi les dossiers d'entretien et de gestion du domaine il convient de souligner l'intérêt de ceux afférents au moulin et à l'usine de Saint-Léger (42 J 277-278) et au château (1) (42 J 279-284).

Un certain nombre de dossiers concernant la commune de Saint-Léger ne semble guère avoir de rapport avec la famille de Montigny, qu'il s'agisse du long procès mené par les habitants de Saint-Léger à l'encontre de ceux de Camfleur et de Serquigny au sujet des communaux (1725-1821), de l'administration communale ou des travaux à l'église.

Les autres domaines du département de l'Eure qui devinrent la propriété des Montigny, se situent aux environs de Saint-Léger et concernent des terres éparses, classées par ordre alphabétique des communes.

L'essentiel consiste en titres (depuis le XVe siècle). On peut noter la présence de documents seigneuriaux (terriers, aveux, etc.. .) pour la seigneurie de Camfleur, acquise par les Leseigneur en même temps que celle de Saint-Léger, pour les seigneuries de Plasnes et de Courbépine qu'acheta Jacques Pierre Amable Chrestien de Fumechon après la saisie Duclos-Lange en 1792, et pour la seigneurie de Courcelles que Jacques Pierre Amable Chrestien de Fumechon acheta en l'an II à Marguerite Renée Hélène Félicité le Metayer veuve de Jean Antoine Randon et héritière des Garencières.

Un dossier (42 J 324) rappelle qu'une branche des Chrestien était propriétaire du fief de Cambolle à Evreux au XVIIIe siècle. Enfin il faut souligner l'intérêt pour l'histoire économique du département que présentent les documents relatifs aux forges de Courcelles et de Moulin-Chapelle (2) (42 J 316).

(1) En particulier surélévation des pavillons, création d'une maison de Robinson dans un arbre du parc. Il n'existe dans le fonds aucun document relatif à la construction du château de Saint-Léger au XVIIIe siècle. La seule allusion qui y est faite se trouve dans une lettre de Duroussay à Françoise Marc Antoine Marie Leseigneur, lettre de la fin du XVIIIe s. non datée (42 J 58) dans laquelle il fait mention d'un maçon qui a "aidé à bastir vostre château de Saint-Léger".

(2) Cf. BELHOSTE (J.F.) , *Observations sur deux dossiers présentant un intérêt pour l'histoire industrielle du département*, dact., 1982, Arch.Eure. Br 250.

En dehors du département de l'Eure, les Montigny possédaient des biens dont la plupart situés en Seine-Maritime leur sont parvenus par les Leseigneur. Eux-mêmes acquirent divers hôtels et appartements à Paris dont l'hôtel sis 40 rue Barbet de Jouy est resté dans la famille (1). Des travaux de construction y furent effectués au XIXe siècle par l'architecte Clément Parent ; les plans, devis et marchés permettent de les étudier (42 J 350.).

A tous ces biens de l'Ouest de la France s'ajoutèrent ceux qui entrèrent dans la famille lors du mariage en 1896 de Jacques de Montigny avec Marie Joséphine (ou Josette) Gonse qui passait pour une riche héritière. Le peu d'archives conservées dans le fonds (42 J 365-368) ne permet guère d'en juger : on ne constate que l'existence de deux fermes situées en Moselle.

LA CORRESPONDANCE (42 J 369-487)

Famille très conservatrice, la famille de Montigny garda à partir du XIXe siècle tous les papiers qu'elle pouvait posséder. C'est ainsi que figure dans le fonds une importante et très complète correspondance qui concerne chacun de ses membres. La série était si volumineuse qu'elle a dû être traitée à part et inventoriée après les documents familiaux et domaniaux.

Toutes les lettres étaient restées dans leurs enveloppes d'origine. Elles ont été dépliées et agrahées à l'enveloppe dont les cachets permettent de compléter les lacunes de la datation. Le classement a tenu compte de la généalogie de la famille ce qui a permis d'introduire une certaine chronologie. Pour chaque destinataire ont été constituées des séries du plus proche au plus éloigné : père et mère, conjoint, enfants, parents, amis, relations d'affaires, etc..., les correspondants étant classés alphabétiquement à l'intérieur de ces séries. Pour ne pas alourdir l'inventaire, n'ont été relevés dans les notes que les noms des correspondants auteurs d'au moins trois lettres, mais tous ont été indexés.

L'intérêt de cette série homogène n'est pas à souligner. C'est la vie entière de la Normandie, de Paris et du Nord de la France qui y est racontée au jour le jour dans ses détails les plus intimes ou dans des considérations de haute valeur morale et politique. A titre d'autographe

(1) L'hôtel 24 rue de Babylone fut vendu en 1861 par Jules de Montigny à Bournet-Aubertot.

on peut signaler les lettres de saint Jean Bosco (42 J 395,468), Henri V comte de Chambort (42 J 414), Charles Gounod (42 J 395,414), etc... La plus grande partie de la correspondance est adressée à Berthe de Montigny.

Les documents iconographiques (photographies, dessins, gravures etc...) (42 J 488-505) ont été classés selon les mêmes principes. Beaucoup de portraits n'ont pu malheureusement être identifiés et ont été regroupés en séries thématiques : ecclésiastiques, militaires, etc... Les photographies les plus anciennes remontent à 1861 et les plus récentes semblent dater des environs de 1950.

La plupart des imprimés conservés dans le fonds (42 J 511-523) se rapportent aux activités parlementaires de Jules de Montigny et à ses convictions légitimistes. Beaucoup étaient annotés, ce qui a décidé de leur conservation. En revanche de nombreux petits ouvrages de religion ont été éliminés.

P I C A R D I E

FAMILLE BOUZIER D'ESTOUILLY (42 J 524-528 ; tabl. général. n°6 et 6 bis)

Du mariage de Norbert de Montigny et de Berthe Bouzier d'Estouilly, en 1864, la famille de Montigny a conservé quelques archives concernant la région picarde. Les archives familiales (42 J 524-526) sont peu importantes. Des tableaux généalogiques imprimés établis par Jérôme Bignon en 1698 (42 J 524) permettent de suivre la filiation des Bouzier, de Nicolas sieur du Saulsoy, cité en 1540, jusqu'à Théophile Bouzier et ses fils, sieurs d'Estouilly en 1698. En revanche, rien dans les archives conservées dans le fonds Montigny ne permet d'y rattacher Berthe et ses ascendants proches. Les archives Estouilly présentent cependant un intérêt particulier grâce à la présence de documents concernant Charles Marie de la Condamine, à laquelle la famille d'Estouilly s'est alliée par le mariage vers 1730 (1) de Marie Louise Charlotte Bouzier d'Estouilly. La généalogie, établie en l'absence de

(1) Les registres paroissiaux d'Estouilly, doubles et originaux, ont disparu au cours de la guerre 1914-1918. Le contrat de mariage n'a pas été insinué au bailliage de Ham (renseignements Archives de la Somme)

registres paroissiaux, n'a pu faire apparaître clairement cette parenté (1). Le dossier conservé (42 J 525) concerne exclusivement les travaux auxquels la Condamine se livra pour l'inoculation de la petite vérole. Il existe également des portraits de la Condamine (gravures de 1768) conservées dans le fonds iconographique (42 J 488 et 504). Enfin on notera la présence de poésies de circonstances, souvent légères, émanant d'auteurs connus.

Les documents domaniaux sont presque inexistantes. Le seul héritage Estouilly important est le château d'Auby (2), dans le Nord, donné à Berthe par son oncle Auguste Dubois d'Auby. Mais les archives ne semblent pas être parvenues à Saint-Léger.

C'est surtout à travers la correspondance adressée à Berthe de Montigny que l'on peut trouver des renseignements sur sa famille au XIXe siècle.

A R T O I S

FAMILLES LALLART, DAMBRINES, BRIOIS (42 J 529-649 ; tabl.général. n° 7et8)

La famille Lallart à laquelle s'allia Edmond de Montigny en 1804, était une riche famille originaire de Douai, établie à Arras vers la fin du XVe siècle, dont le plus lointain ancêtre connu, d'après les archives conservées, est Benoit, qualifié en 1678 de bourgeois, marchand d'Arras. Avec son fils Bon Lallart, échevin d'Arras, la famille Lallart commence son ascension qui se poursuit lors de l'acquisition par Benoit Lallart de la charge de receveur des Etats d'Artois, transmise à son fils aîné Bon Antoine (1712-1794), tandis que son fils cadet Guislain (1718-1794) est négociant et échevin

(1) La famille d'Estouilly s'enorgueillit aussi d'une parenté avec les Grimaldi, princes de Monaco. Cf. lettre à Antoine de Montigny par son grand-père d'Estouilly, 29 septembre 1884 : du mariage de Louise Florimonde d'Estouilly et d'un des Courtils naît une fille qui épouse un Le Gras de Vaubercey dont la fille cadette Caroline a une fille qui épouse Florestan prince de Monaco dont elle a deux enfants : Charles III de Monaco et Florestine duchesse de Wurtemberg d'Urach.

(2) Actuellement propriété de la commune.

d'Arras. A ce moment apparait également la distinction entre les branches Lallart de Berlette et Lallart de Lebucquière (1) , du nom des fiefs acquis par la famille Lallart. Ces deux branches se réunissent dès 1776 par le mariage de cousins (2), Benoit Louis Joseph Lallart de Berlette et Josephe Albertine Lallart de Lebucquière. La Révolution frappa rigoureusement cette famille dont plusieurs membres périrent sur l'échaffaud en 1794 (3). Après la Révolution et le retour de ceux qui avaient émigrés (Westphalie, Hambourg, etc...) il ne restait plus, portant le nom de Lallart, que trois hommes : Bon Auguste Lallart de Berlette frère de Charlotte de Montigny que la faiblesse de son esprit fit interdire ; Antoine Arsène Lallart de Lebucquière, vicaire général et doyen du chapitre d'Arras, qui refusa l'évêché de Saint-Dié auquel il avait été nommé par ordonnance royale du 7 avril 1823, pour se consacrer à ses oeuvres et en particulier à la communauté des Bénédictines du Saint-Sacrement qu'il avait fait venir de Savy-Berlette à Arras en 1815 ; et enfin Charles Louis Lallart de Lebucquière dont le fils Louis mort en 1883, n'eut que deux filles. La famille Lallart était éteinte. Les archives les plus intéressantes de cette famille concernent l'activité économique, notamment le commerce des draps, auquel Guislain Lallart de Lebucquière se livrait activement. Des carnets donnent la liste des correspondants étrangers, montrent l'organisation du commerce international, et indiquent l'état financier des principales maisons de commerce, pour la seconde moitié du XVIIIe siècle (42 J 546).

Les Archives domaniales sont nombreuses ; elles consistent essentiellement en titres depuis 1457, aveux depuis 1448, baux depuis 1601, etc... Les domaines situés autour d'Arras, principalement dans les actuels cantons de Saint-Pol, Aubigny, Bapaume s'ordonnent autour de plusieurs seigneuries acquises au XVIIIe siècle : seigneurie du Petit-Anvin à Anvin (42 J 557), fief vicomtier tenu du roi à cause du château de Saint-Pol ; seigneurie de Tincques (42 J 563- 569), avec une belle série de comptes de 1478 à 1585 ; seigneuries de Savy, du Petit et du Grand-Berlette (42 J 615- 626) dont la famille prit le nom. En revanche, les documents sont peu nombreux sur le fief de Lebucquière (42 J 596) et inexistant sur celui de Boves dont les noms furent également portés.

-
- (1) La Branche Lallart de Boves apparait à la génération suivante mais ne laisse pas de postérité.
 - (2) On note de nombreux mariages consanguins dans cette famille, Cf. tableaux généalogiques 7 et 8
 - (3) Dix huit de ses membres périrent dans les prisons ou sur l'échaffaud. Cf. PARIS (A.J.), *Histoire de Joseph Le Bon*, Arras, 1864

Le fonds Montigny conserve également dans sa partie artésienne quelques documents relatifs aux familles alliées : Dambrines d'Esquerchin (42 J 637-646) Briois des Arleux (42 J 647-649).

F L A N D R E

(42 J 650-717 ; tabl. généal. n° 9)

Enfin figurait dans le fonds Montigny tout un ensemble de documents concernant les origines flamandes de la famille Cardon de Montigny. Rédigés pour la plupart en flamand (1), ces documents étaient roulés dans des boîtes et portaient des indications qui ont permis leur classement. Plusieurs familles ont pu être mises en évidence : les familles de Loyen (42 J 650-659); Drieux (42 J 660-661), Haeghe, Vandavelde, Schoonheers et Rubens (42 J 662-671), Joets et Hain (42 J 672-673) et enfin Elleboode et de Secq (42 J 674-679). La plupart des documents conservés ont trait à des successions.

Toutes ces familles ont été alliées à la famille Cardon par le mariage de Marie Louise Isabelle de Loyen et de Charles Louis Cardon de Tersil en 1781. Le frère de Marie Louise Isabelle, Jean Joseph de Loyen, seigneur de Montigny, mourut sans enfant en 1788 ; sa soeur Anne Claire Thérèse de Loyen de Cardoene mourut également sans enfant en 1810 ; elle avait épousé Jean Guillaume de Thieulaine, seigneur d'Hauteville, capitaine commandant au régiment de Bourbon, puis major d'Arras après la mort de son beau-frère auquel il succéda. C'est ainsi que tous les héritages de Loyen passèrent entre les mains des Cardon, qui, en 1811, relevèrent le nom de Montigny, qui avant la famille de Loyen, avait appartenu à la famille Joets.

Le père de Marie Louise Isabelle, Jean Joseph de Loyen, fils du premier conseiller de la ville et châellenie de Bergues-Saint-Vinocq, était parent d'une demoiselle de Rubens qui avait épousé le marquis de Pozobueno, ambassadeur d'Espagne (42 J 671) ; par la famille Drieux, il

(1) De nombreuses identifications ont été faites par les Archives du Nord.

était apparenté à un évêque de Bruges Rémi Drieux et au-delà à un chanoine, Michel Drieux, qui avait fondé, par disposition testamentaire de 1559 (42 J 660), à Louvain, un collège appelé de son nom collège Driutius où ses parents et les habitants de la région de Cassel étaient admis de préférence.

Les documents domaniaux concernent surtout les seigneuries de Steenvoorde (42 J 687-690), de Moebecque (42 J 691) et de Montigny (42 J 692-701), ces deux dernières situées sur la commune de Terdeghem (1)

Ainsi constituées les archives de la famille de Montigny forment un ensemble intéressant aussi bien pour la Normandie (environs de Bernay essentiellement) que pour l'Artois et la Flandre. S'il n'existe pas de document exceptionnel, en revanche l'homogénéité du fonds à partir du XIVe s. et surtout au XIXe s. en fait une source de premier ordre pour l'histoire régionale.

(1) Vendu en 1615 par Georges Immeloot au sieur Hanneron, sieur de Terdeghem, le château fut ensuite vendu en 1689 aux sieurs Haën et van Inghelant qui engagèrent de nombreux procès l'un contre l'autre.

N O R M A N D I E

FAMILLES JOUVIN, BARREY, GUEROULT

A.D. Eure - E 1824 : Autorisation de vendre du poisson donné par André Barrey, esc., sieur de Montfort, lieutenant général de police, vicomte et maire perpétuel de Bernay, 1700

A.D.Eure - E 2700 : Successions de Marin de Groscol, de Marguerite Guérout et de Charles François Martin Jouvin, 1749-1762.

A.D.Eure - 4 B 301 : Succession de Charles Jouvin sieur des Loges et tutelle de ses enfants par Thomas Guérout, 1697-1708.

FAMILLE LESEIGNEUR

Il existe un certain nombre de documents concernant cette famille dans les différents fonds Papavoine de Canappeville conservés aux archives de l'Eure : E 888-904, 2667-2668, 2701; E 888 en particulier fragments de généalogie, XVIIe-XVIIIe siècle, contrat de mariage de Jacques Leseigneur de Beautot et Marie Cécile Papavoine de Canappeville, 1727.

E. 2668 : Copies de titres de noblesse et de famille concernant la branche aînée des Leseigneur de Reuville, XVIe-XVIIe siècle.

FRONDEVILLE (Henri de) , les Conseillers du Parlement de Normandie sous Henri IV et sous Louis XIII (1594-1640), t. 3, Rouen, 1964, p.71-75

FAMILLE CHRESTIEN DE FUMECHON

A.D.Eure - E 331 et 333 : Hommages et aveux de la seigneurie de Fumechon, 1533-1748.

A.D.Eure - II F 3261 : Lettre signée Chrestien de Fumechon, 1754.

IZARN, "Notice historique sur la commune de Saint-Germain-lès-Evreux", dans Recueil des travaux de la Société Libre de l'Eure, IVe série, t. 1, 1869-1872, Evreux, 1875 : famille Chrestien à Cambolle, pp. 102-107

SAINT-LEGER DE ROSTES

A.D.Eure - E 1800 : Sentence entre les habitants de Courcelles et Marguerite des Planches veuve Chateaubriant au sujet des bruyères et communes de Saint-Léger et Courcelles, 1541.

A.D.Eure - E 1819 : Mémoires et enquêtes par témoins pour les habitants de Saint-Léger contre ceux de Camfleur au sujet des terres communes de Saint-Léger, vers 1780.

A.D.Eure - II F 3983 : Idem, 1779

A.D.Eure - 9 J 29 : Dessin des Laumonier : "Château de Saint-Léger à Monsieur de Montigni . Décembre 1847".

On consultera en général tout ce qui a trait à la baronnie de Plasnes dont Saint-Léger est mouvant.

GOUGEON (colonel), notices sur Saint-Léger de Rostes, Plasnes, etc., dans Annuaire des cinq départements de la Normandie..., Caen, Rouen, 1884, pp. 322-323, 327-329.

GOUJON (A.), Histoire de Bernay et de son canton..., Evreux, 1875.

LEROY (Charles), Sur les routes de l'exil (sept. 1792-mai 1797), mémoires de l'abbé Sébastien Jean Honoré Petel, curé de Saint-Léger-du-Boscdel, Rouen, 1929.

Moniteur du Pays d'Ouche, 3 janv. et 7 mars 1891

PLASNES, COURBEPINE ET FONTAINE L'ABBE

A.D.Eure - E 562 : Déclaration de la baronnie de Plasnes et des autres biens décrétés sur Duclos-Lange , 1787.

A.D.Eure - C 38⁺ : Sommier par paroisses des fiefs et héritages nobles relevant du roi ou des seigneurs et situés dans l'arrondissement du bureau (de Bernay), entre autres du fief de Courbépine et du marquisat de Plasnes appartenant à M. le marquis de Prie, 1741.

A.D. Eure - 4 B 265-289 : Saisies de Prie, Duclos-Lange, 1764-1792

A.D. Eure - 85 B : Justice seigneuriale de Plasnes et Marcheneuf. En particulier 85 B 41 : Procédure concernant la vente en 1773 par le marquis de Prie à Philippe Duclos-Lange des seigneuries du Moulin-Chapel et d'Estimanville, 1790.

A.D. Orne - C 38 (intendance d'Alençon) : sommier du marquisat de Plasnes appartenant à M. le marquis de Prie, 1741.

FRONDEVILLE (marquis de), "La vicomté d'Orbec pendant l'occupation anglaise (1417-1449)" dans Etudes Lexoviennes, t. IV, Caen, 1936

GARDIN (Alexandre), Histoire de Fontaine-l'Abbé, Bernay, 1875

LAMBERT (P.-E) , La seigneurie de Courbépine et la marquise de Prie, Rouen, 1868.

NAUDE DES MOUTIS, Vieux Logis de l'Eure, Paris, 1977, p.22 : le Petit Logis à Plasnes .

VEUCLIN, Les oeuvres d'art de quelques châteaux normands , (Courbépine, Fontaine l'Abbé, etc...), s.d.

P I C A R D I E

FAMILLE BOUZIER D'ESTOUILLY

DECAGNY (Abbé), Histoire de l'arrondissement de Peronne, 1868.

Il ne semble pas exister aux Archives de la Somme de documents relatifs à cette famille (séries F, J, E).

A R T O I S

FAMILLE LALLART

Les Archives du Pas de Calais ⁽¹⁾ conservent de nombreux documents sur la famille Lallart : imprimés de l'époque révolutionnaire ou du XIXe siècle, jugements du tribunal révolutionnaire, pièces isolées (1 J), et aussi, annexée à un fonds notarial, une liasse de pièces relatives aux biens des Lallart de Berlette, 1474-1850 (4 E 22/332) ; enfin, dans la sous-série 18 J "collection" Laroche, le journal de recettes tenu à partir de 1757 par François Joseph Lallart, chantre de la cathédrale d'Arras, mort en 1793 (18 J 22)

(1) Tous ces renseignements nous ont été fournis par Pierre Bougard, directeur des Archives du Pas de Calais.

Il existe également dans la sous-série 32 J deux lettres de Thieulaine d'Hauteville, l'une faisant part à son voisin Dubois de Fosseux du prochain mariage de son neveu Cardon avec Charlotte Lallart de Berlette, l'autre lui contant le récit des noces. (14 nivose et 26 pluviôse an XII)⁽¹⁾

DENIS du PEAGE (Paul), Notes généalogiques sur quelques familles d'Artois et de Flandre, Lille, 1951, t. II, pp. 67-79.

LAISNÉ (Jacques), les Laisné. Une famille d'Artois et ses alliances, Tours, 1983, p. 379-406, avec tableau.

F L A N D R E

Les Archives du Nord conservent quelques documents relatifs aux familles Michiels, Joets, Elleboode : tablettes de Flandre, fonds Ghys, ainsi qu'une photocopie de la réédition de l'abrégé de la parenté de Michel Drieux, du baron de Croesen de Berges, fin XVIIIe siècle. (2 J).

On trouve également aux Archives du Nord, dans la sous-série C Fiefs, un certain nombre de dénombrements concernant les seigneuries d'Oxelaere, Cardoene et Moebeque qui appartinrent aux ancêtres flamands des Cardon de Montigny : C 1096, 1467, 1520, 1606, 1607, 2323, 2589, 3356, 3357, 3365.

Commission historique du département du Nord, Statistique archéologique du département du Nord, 1ère partie, 1867.

DELDIQUE (Edmond), Etudes historiques et locales d'Auby-lez-Douai, Lille, 1978.

DENIS DU PEAGE (Paul), Mélanges généalogiques, s.d., 3è série, pp. 256-259 (famille de Ghyselbrecht), 4è série, pp. 82-83 (famille de Loyen)

(1) cf. BERTHE (L.N), Dictionnaire des correspondants de l'Académie d'Arras au temps de Robespierre, Arras, 1969.

DENIS DU PEAGE (Paul), Notes d'état civil de la région du Nord, 1932, 2e série, fasc. 7, pp. 423-424 (famille Joets).

DENIS DU PEAGE (Paul), fiches manuscrites, Archives du Nord.

DUTHILLEUL (H.R.), Petites histoires des pays de Flandre et d'Artois, Douai, 1858

Société d'Etudes de la province de Cambrai. Epigraphie du Nord, arrondissement de Douai, 1914.

THIEBAUT (Jacques), Dictionnaire des châteaux de France : Artois, Flandre, Hainaut, Picardie, Berger-Levrault.

VANHOVE (abbé A.), "Essai de statistique féodale de la Flandre maritime", dans Annales du comité flamand de France, t. XXXIX, 1932 : seigneuries de Moebecque, p. 222 ; de Montigny, p. 223 ; paroisse et seigneurie de Terdegheem, pp. 313-314.

Est actuellement en cours une étude consacrée à Edmond Cardon de Montigny, sous-préfet d'Arras, par René BARGETON.

T A B L E A U X G E N E A L O G I Q U E S

- 1 J O U V I N , G U E R O U L T , B A R R E Y
- 2 L E S E I G N E U R
- 3 C H R E S T I E N D E F U M E C H O N
- 4 D A M B R A Y , A S S E L I N D E V I L L E Q U I E R
- 5 C A R D O N D E M O N T I G N Y
- 6 B O U Z I E R D ' E S T O U I L L Y , L O U V E N C O U R T
- 6 bis B O U Z I E R D ' E S T O U I L L Y a u x X V I e e t X V I I e s i è c l e s
- 7 L A L L A R T
- 8 D A N V I N , D A M B R I N E S
- 9 E L L E B O O D E , J O E T S , D E L O Y E N

Tableau 2 : famille LESEIGNEUR

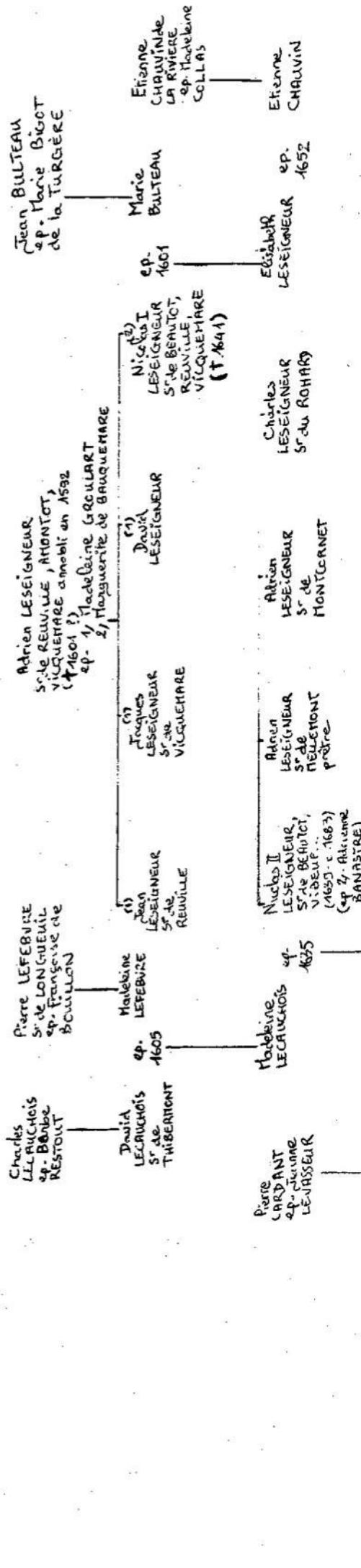

Jacques PAPAVICINE
 de CANAPPEVILLE
 ep. Madeleine BARDEL
 du PLESSIS

Judith CARDANT
 ep. Pierre LEVASSEUR

Jacques LESEIGNEUR
 sr. de BEAUTOT, PIMONT,
 VIBEUR
 ep. 1651

Adrien LESEIGNEUR
 sr. de MONTCARNET

Charles LESEIGNEUR
 sr. du ROHARS

Etienne CHAUVIN
 ep. 1652

Nicolas François PAPAVICINE
 de C., sr. de BELSSEY,
 de THEUVILLE
 († 1760)
 ep. 1741

Catherine PAPAVICINE
 de C., sr. de THEUVILLE
 (ep. Jacques de NOLLEUT)

Marie Cécile PAPAVICINE
 de CHANAPPE-VILLE
 (c. 1704-1760)

Jacques II LESEIGNEUR
 de BEAUTOT, etc ...
 (1699 - 1770)

Nicolas LESEIGNEUR
 sr. de PAILLY

Adrien LESEIGNEUR

Marie de GRENOUVILLE
 (1655 -)
 fille naturelle de
 Marie de GRENOUVILLE
 Catholique

Hélène PAPAVICINE
 de CANAPPEVILLE
 († 1767)
 ep. 1764
 M^{rs} de TOULSTAIN

François Marc Antoine Marie LESEIGNEUR
 de SAINT-LÉGER
 (1730 - an XII)
 ep. 1763
 Marie Catherine Marguerite GUEROUIT
 (1774 - 1826)

Jacques LESEIGNEUR
 (1731 - 1762)

Marie Françoise LESEIGNEUR
 de SAINT-LÉGER
 (1733 - 1800)
 ep. 1756
 Jacques CHRESTIEN
 de FUMECHON veuf
 de Marie Joseph VOLANT
 (1702 - 1705)

Tableau 1

Tableau 3

Tableau 3 : famille CHRESTIEN de FUMECHON



Tableau 2

Tableau 4

Tableau 6 : familles BOUZIER d'ESTOUILLY, LOUVENCOURT

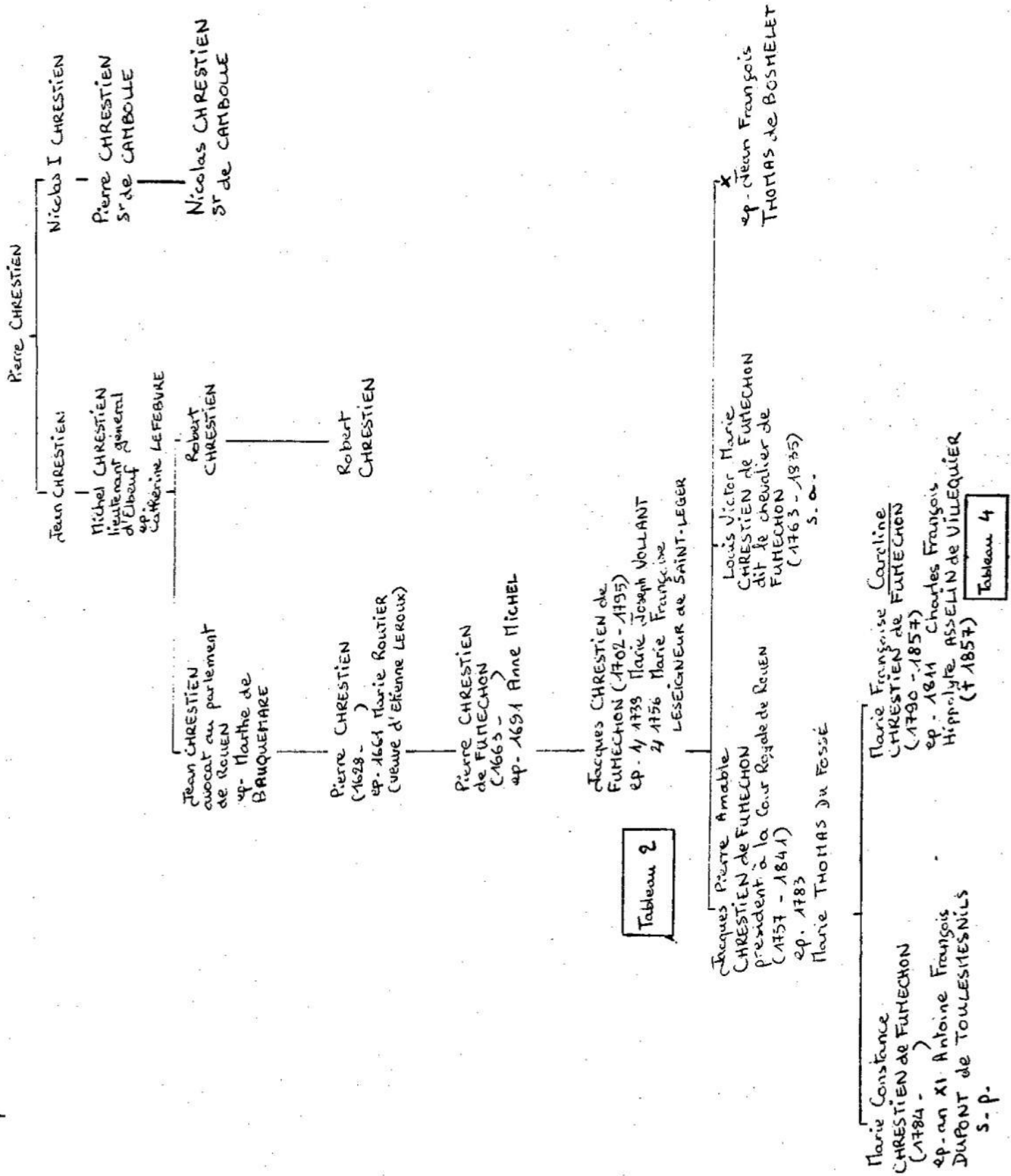

Tableau 6 bis : famille BouzIER d'ESTOUILLY,

du XVI^e et XVII^e siècles d'après le tableau imprimé de Jérôme Bigron (1698)

Arch. Eure 42 J 524)

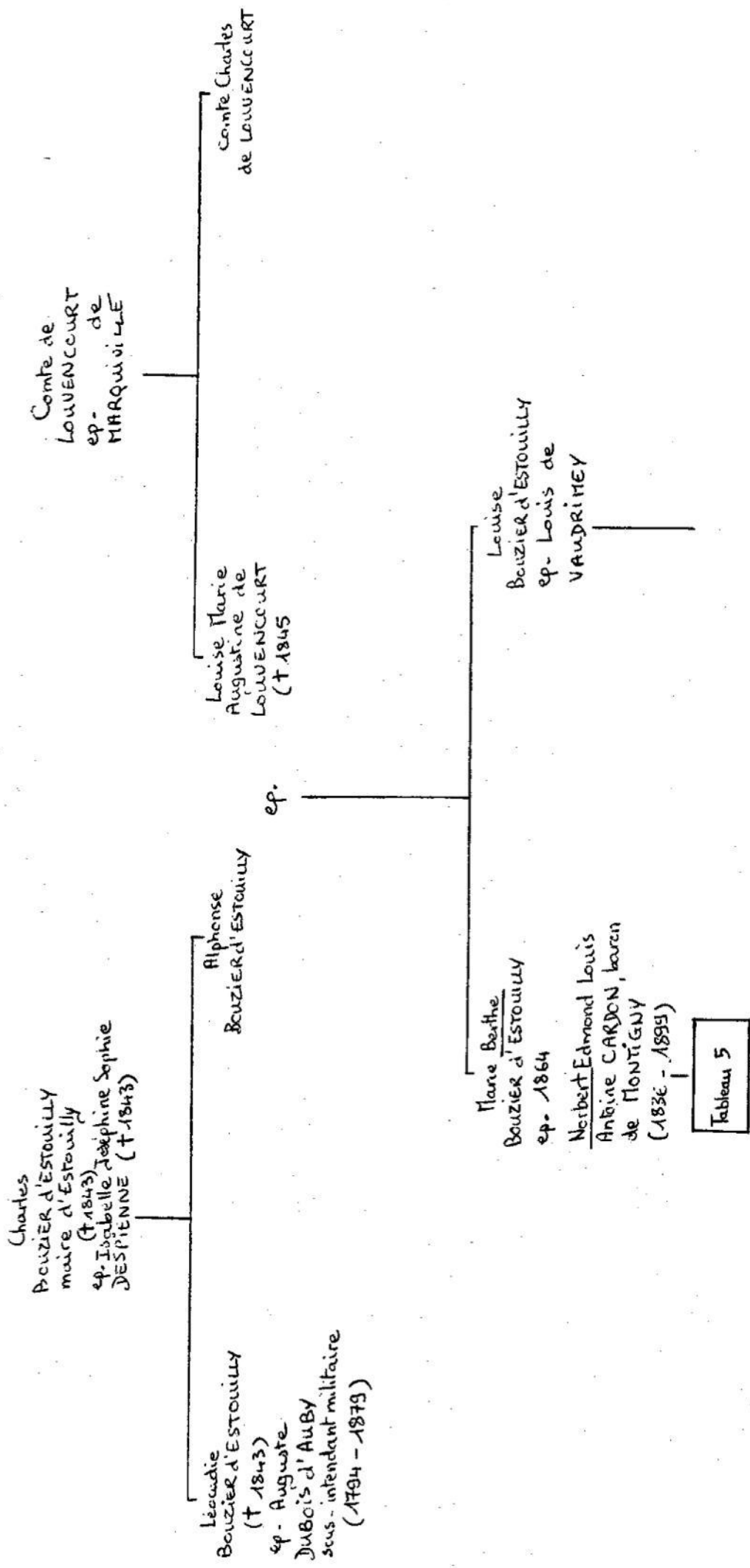

Tableau 7: famille LALLART



Tableau 8

Tableau 5

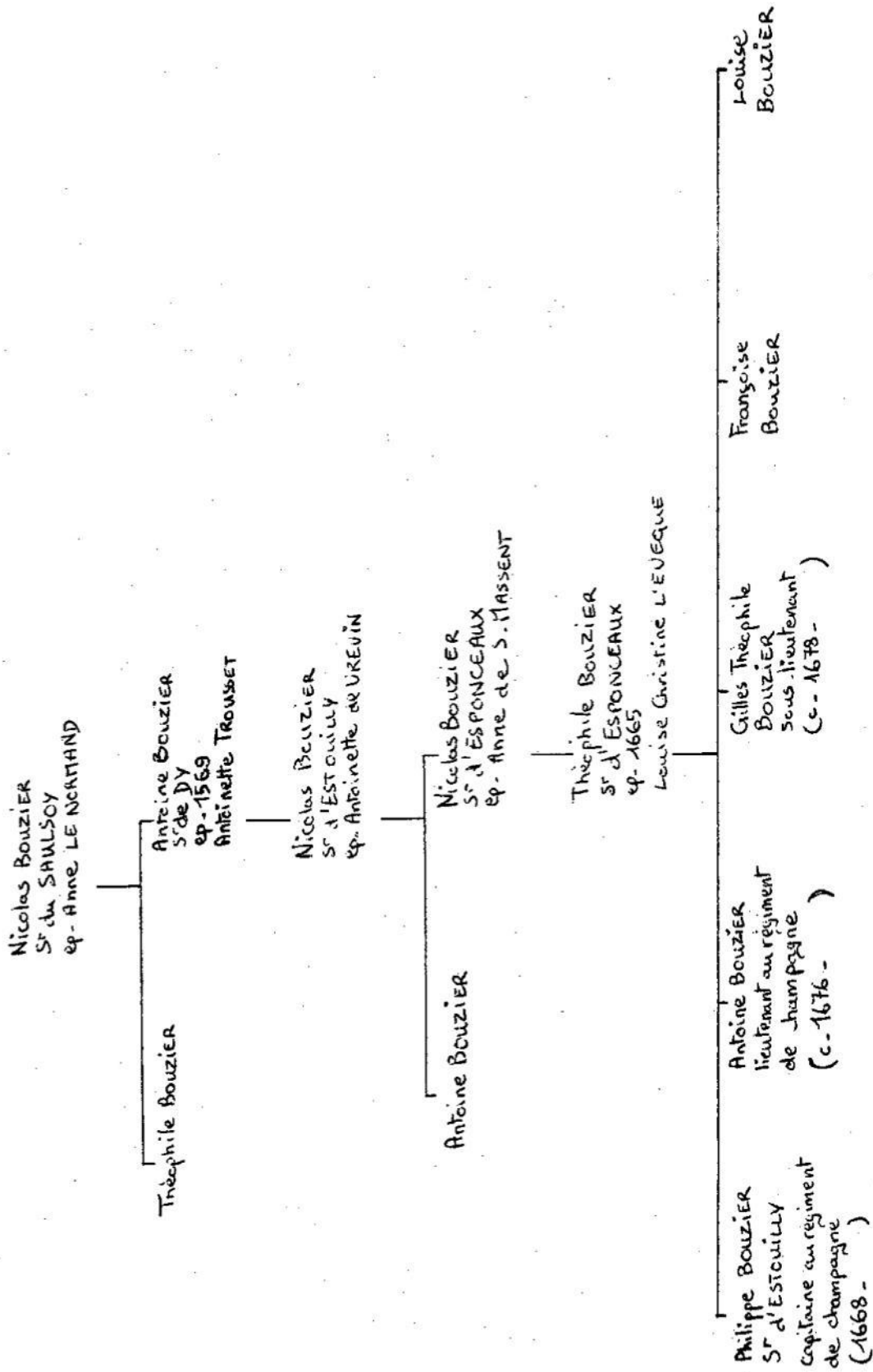
X ep. 1845 Albert BOUSTEL de BELLOY

X ep. 1855 Adalbert de FRANQUEVILLE

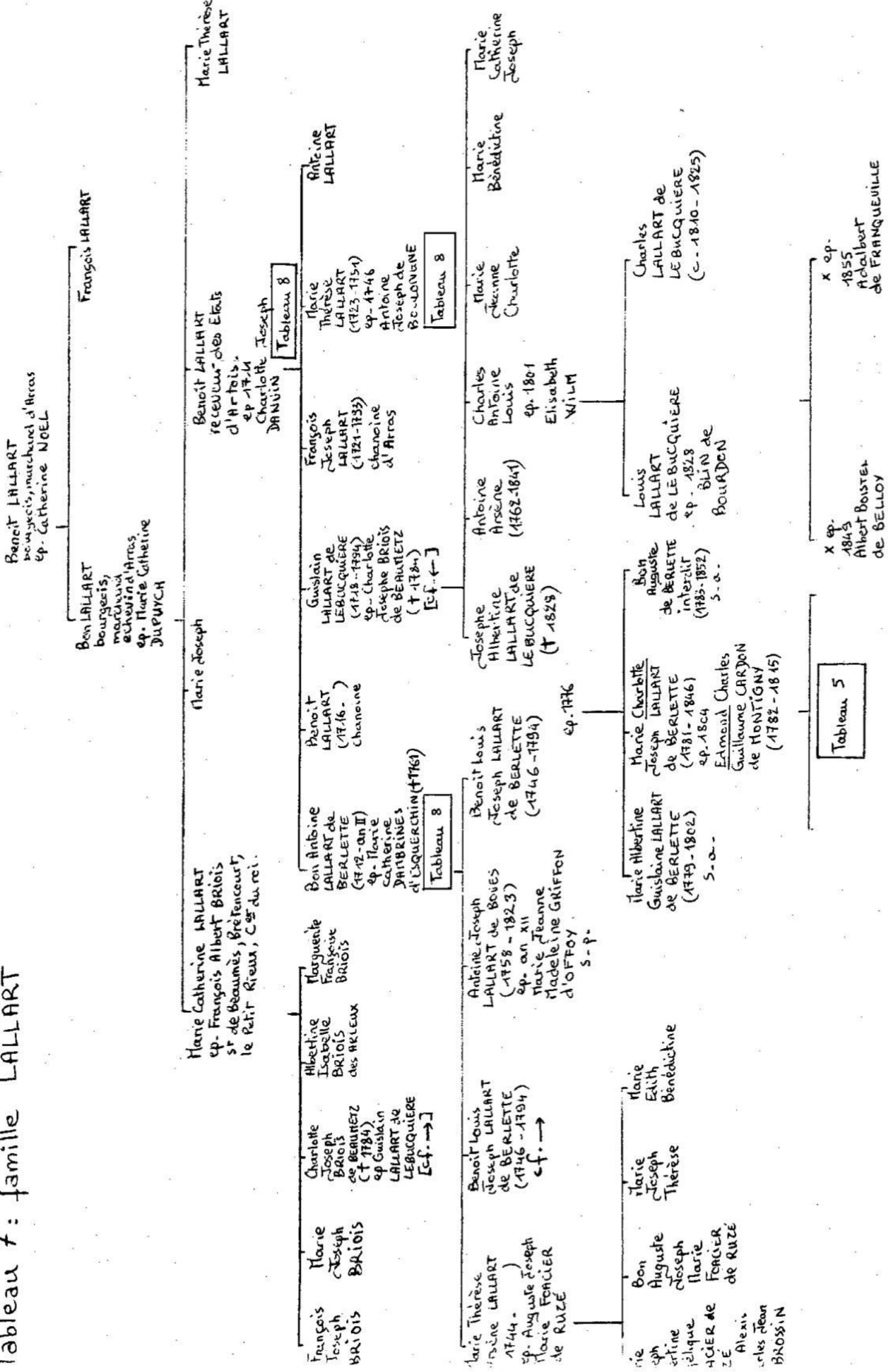
Tableau 8 : familles DANVIN, DABRINES



Tableau 9 : familles ELLEBOODE, JOETS, de LOYEN



Tableau 5

SOMMAIRE DU REPERTOIRE

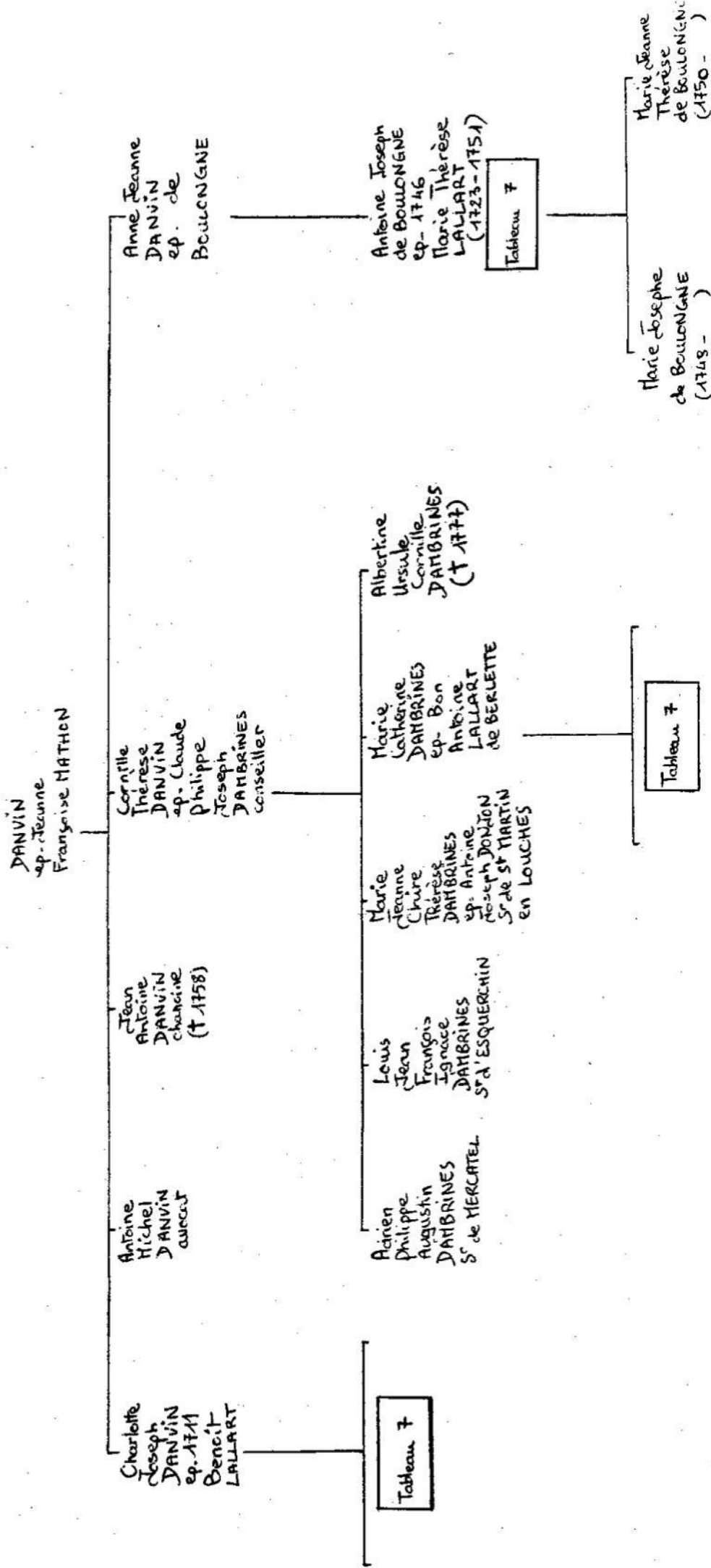
PREMIERE PARTIE

NORMANDIE

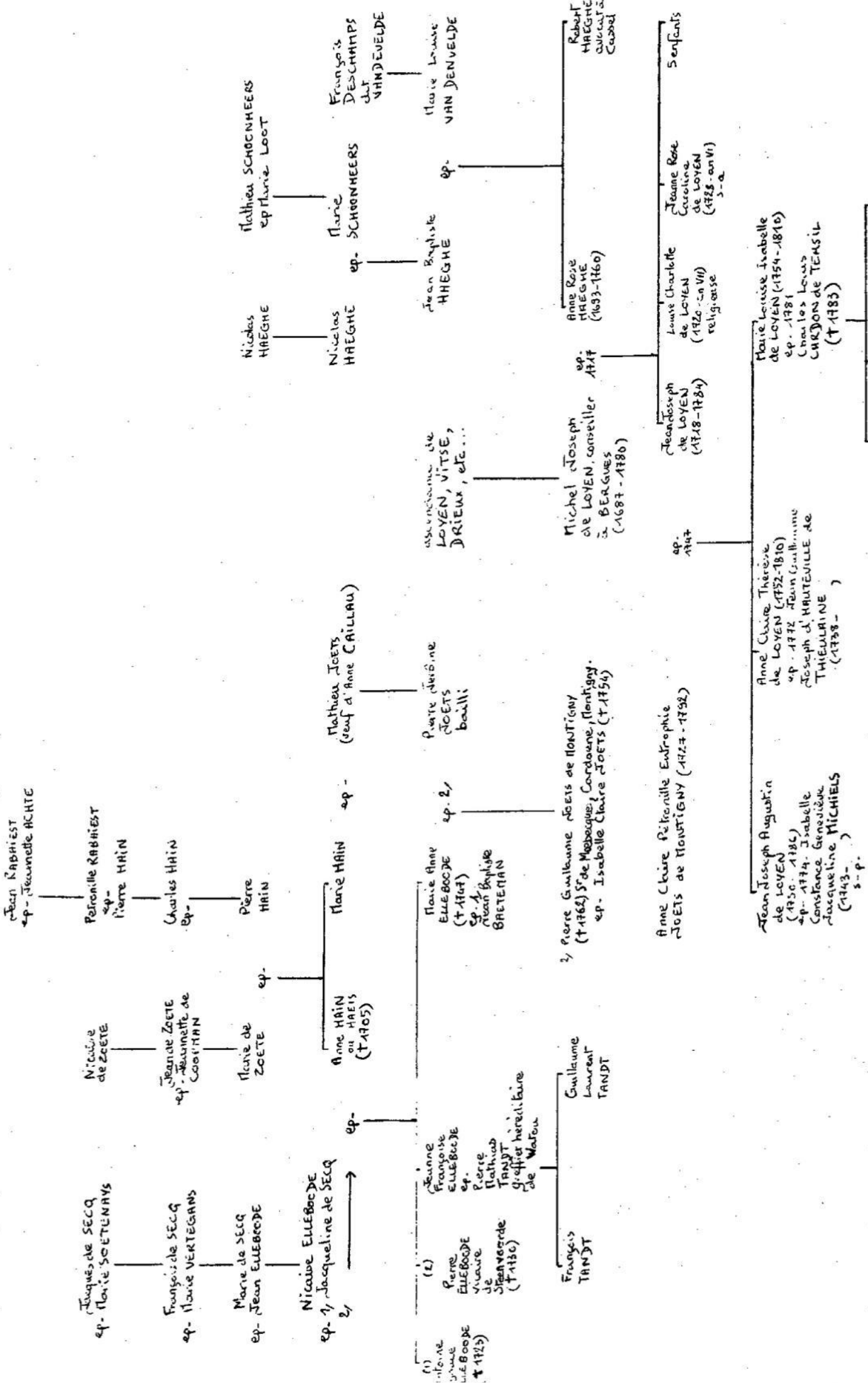
42 J 1 A 523

I - <u>FAMILLES JOUVIN ET GUEROULT (région de Bernay)</u>	42 J 1 à 47
A - Documents familiaux 42 J 1 à 18	
- Famille Jouvin et alliées (Duprey, Barrey etc.)	42 J 1 à 12
- Famille Guérault	42 J 13 à 18
B - Domaines	42 J 19 à 47
II - <u>FAMILLES LESEIGNEUR, CHRESTIEN DE FUMECHON, CARDON DE MONTIGNY</u> (seigneurie de Saint-Léger)	42 J 48 à 364
A - Documents familiaux 42 J 48 à 195	
- Famille Leseigneur	42 J 48 à 70
- Famille Chrestien de Fumechon	42 J 71 à 83
- Famille Papavoine de Canapeville	42 J 84 à 91
- Famille Asselin de Villequier	42 J 92 à 97
- Famille Cardon de Montigny	42 J 98 à 195
. Edmond	42 J 100 à 111
. Charlotte née Lallart de Berlette	42 J 112 à 115
. Jules	42 J 116 à 136
. Stéphanie née Asselin de Villequier	42 J 137 à 138
. Edith	42 J 139
. Etienne	42 J 140 à 149
. Raoul	42 J 150
. Norbert	42 J 151 à 154
. Berthe née Bouziers d'Estouilly	42 J 155
. Jacques	42 J 156
. Mathilde	42 J 157
. Bernard	42 J 158
. Antoine	42 J 159
. Antonja, épouse de Maupeou	42 J 160
. X	42 J 161

- La famille de Montigny au 19e s.-	42 J 162 à 195
. Voyages	42 J 162 à 171
. Activités religieuses	42 J 172 à 175
. Oeuvres littéraires et poétiques	42 J 176 à 186
. Notes et divertissements	42 J 187 à 191
. Recettes	42 J 192 à 195
 B - Domaines	42 J 196 à 364
- Saint-Léger	42 J 196 à 298
. Seigneurie	42 J 196 à 208
. Terres	42 J 209 à 217
. Comptabilité	42 J 218 à 264
. Procédures	42 J 265 à 268
. Gestion	42 J 269
. Ferme	42 J 270 à 272
. Bois	42 J 273 à 275
. Elevage	42 J 276
. Moulin et usine	42 J 277 à 278
. Château	42 J 279 à 284
. Eglise	42 J 285
. Presbytère	42 J 286
. Cimetière	42 J 287
. Ecole	42 J 288
. Commune de Saint-Léger	42 J 289 à 296
. Fabrique	42 J 297
- Domaines du département de l'Eure	42 J 299 à 341
- Domaines à l'extérieur du département de l'Eure	42 J 342 à 364
. Calvados	42 J 342
. Oise	42 J 343 à 345
. Seine	42 J 346 à 354
. Seine-Maritime	42 J 355 à 363
. Seine et Marne	42 J 364
 III - <u>FAMILLES GONSE ET GEISLER</u>	42 J 365 à 368
 IV - <u>DOCUMENTS DIVERS</u>	42 J 369 à 523
A - Correspondance	42 J 369 à 487
- Famille de Villequier	42 J 369 à 373
- Famille de Montigny	42 J 374 à 487
. Marie Louise Isabelle	42 J 374 à 375
. Edmond	42 J 376
. Charlotte	42 J 377 à 378
. Jules	42 J 379 à 381
. Stéphanie	42 J 382 à 395
. Norbert	42 J 396 à 426
. Berthe	42 J 427 à 476

. Etienne	42 J 477 à 480
. Jacques	42 J 481 à 483
. Mathilde	42 J 484
. Antoine	42 J 485
. Marguerite, Marie, Joseph	42 J 486
. Divers	42 J 487
 B - Photographies et documents figurés	 42 J 488 à 505
 C - Documents divers	 42 J 506 à 510
 D - Ouvrages imprimés	 42 J 511 à 523
- Assemblée législative	42 J 511 à 515
- Royalisme	42 J 516
- Divers	42 J 517 à 519
- Périodiques	42 J 520 à 523

DEUXIEME PARTIE

P I C A R D I E

42 J 524 A 528

FAMILLE BOUZIER D'ESTOUILLY

I - Documents familiaux	42 J 524 à 526
II - Domaines	42 J 527 à 528

TROISIEME PARTIE

A R T O I S

42 J 529 A 649

I - FAMILLE LALLART 42 J 529 à 636

A Documents familiaux	42 J 529 à 548
- Documents généraux	42 J 529 à 531
- Documents particuliers	42 J 532 à 548
. Lallart	42 J 532 à 538
: Lallart de Boves	42 J 539 à 540
. Lallart de Berlette	42 J 541 à 544
. Lallart de Lebucquière	42 J 545 à 548
B Domaines	42 J 549 à 636
- Ensemble des propriétés	42 J 549 à 554
- Documents particuliers	42 J 555 à 636

II - FAMILLE DAMBRINES 42 J 637 à 646

A Documents familiaux	42 J 637 à 639
B Domaines	42 J 640 à 646

III - FAMILLE BRIOIS 42 J 647 à 649

QUATRIEME PARTIE

F L A N D R E

42 J 650 A 717

I - FAMILLES DE LOYEN et alliées 42 J 650 à 707

A Documents familiaux	42 J 650 à 679
- Famille de Loyen	42 J 650 à 659
- Famille Drieux	42 J 660 à 661
- Famille Haeghe	42 J 662 à 671
- Familles Joets et Hain	42 J 672 à 673
- Familles Elleboode et de Secq	42 J 674 à 679

B	Domaines	42 J 680 à 707
	- Documents particuliers	42 J 680 à 705
	- Gestion générale des biens au 19e s.	42 J 706 à 707

II - DIVERS 42 J 708 à 717

A	Documents concernant des particuliers	42 J 708 à 712
B	Documents concernant des terres	42 J 713 à 715
C	Documents concernant des sujets divers	42 J 716 à 717

REPertoire NUMERIQUE

N O R M A N D I E

I - FAMILLES JOUVIN ET GUEROULT (région de Bernay)

A - DOCUMENTS FAMILIAUX

- Familles Jouvin et alliées (Duprey, Barrey)

42 J 1	<u>Guillemine Jouvin</u> : succession (1510) ; <u>Jehan Jouvin</u> quittance (1511) ; <u>Jean Jouvin</u> : pièces de procédure contre sa mère remariée à Guillaume Lefebvre (1547)	1510-1547
42 J 2	<u>Jehan Jouvin et Jacqueline Escochard, sa veuve</u> : procédure relative à leurs successions	1589-1632
42 J 3	<u>Catherine Jouvin, née Duprey</u> (1) : succession	1596-1605
42 J 4	<u>Madeleine Jouvin, femme de Jean de l'Epiney</u> : quittances délivrées pour sa dot à son frère Pierre Jouvin	1600-1605
42 J 5	<u>Louis Jouvin des Loges</u> : accords de tutelle (1601-1635) ; requête pour décharge de taxes (1641) ; donation par avance d'hoirie à ses fils Pierre et Louis (1666)	1601-1666
42 J 6	<u>Anne le Vellain, épouse de Louis Jouvin</u> : succession de son père François, sieur du Ronceray	1655
42 J 7	<u>Catherine Jouvin, fille de Louis</u> : reconnaissance de son contrat de mariage (1643) avec Thomas de Rivière, sieur du Boscdrieux	1646
42 J 8	<u>Charles Jouvin des Loges</u> : comptes et procédure (2) relative à sa succession (3)	1711-1761

(1) Veuve en premières noces de Jacques Barrey cf : 42 J 12

(2) Mort en 1748

(3) A noter : état des rentes seigneuriales dues à la baronnie de Bernay (1711) ; comptes des réparations à faire dans les propriétés de Bernay et de Valailles

42 J 9	<u>Charles François Martin Jouvin des Loges</u> : succession	1762
42 J 10	Rentes : constitutions, racquits, franchissements, quittances et autres pièces (1)	1525-1752
42 J 11	Pièces de procédures et saisies (2)	1504-1759
42 J 12	<u>Famille Barrey du Theil et Duprey</u> : contrat de mariage, tutelle, rentes et divers (3)	1554-1598 et s.d.

- Famille Guérout

42 J 13	Contrats de mariage, successions, testaments (4)	1667-1763 et s.d.
42 J 14	Correspondance adressée à Madame Guérout par Dufay	1776
42 J 15	Pièces de procédures	1604-1769
42 J 16	Rentes : constitutions, comptes, quittances	1630-1771 et s.d.
42 J 17	Factures et quittances	1750-1785
42 J 18	Divers : bail à fief d'un Banc en l'église Notre-Dame de la Couture de Bernay et quittances (1692-1780); transaction entre François Bataille, ancien postillon de la duchesse d'Orléans douairière et les héritiers de Nicolas de la Noé (1739) ; fragments	1692-1780 et s.d.

(1) A noter : rentes sur Jean de Giverville, sieur de Bonnebosc (1605), la charité Notre-Dame de la Couture de Bernay (1628-1644), la famille de Croisy, sieur de Bougy (1633, 1657)

(2) A noter : procédures contre Raoul de la Bucaille (1504), Pierre Lehure, sieur de Vallages (1602), Robert Lindet, menuisier à Bernay (1721) ; décret des biens de Guy Lesueur (1629-1633)

(3) A noter : facture de remise en état d'une voiture (s.d. 18e s.)

(4) En 1749 Jean Baptiste Guérout, sieur de Béhue est valet de chambre de la duchesse de Berry et Jean Adrien est officier chez la reine.

B - DOMAINES (1)

42 J 19	Documents concernant l'ensemble des propriétés : baux de terres à Capelles, Valailles, Courbépine, Bernay	1740-1762
42 J 20	<u>Bernay</u> (2) : titres et rentes seigneuriales	1525-1731
42 J 21	Idem : baux, inféodations	1510-1785
42 J 22	Idem ; gages-plèges, saisies et autres pièces de procédure	1546-1777
42 J 23	<u>Bernay</u> (la Couture) ; titres	1573-1599
42 J 24	<u>Boisney</u> : rentes, baux, procédures	1534-1733 et s.d.
42 J 25	<u>Boissy-sur-Damville</u> : titre	1504
42 J 26	<u>Caorches</u> : retraits lignagers et pièces de procédure, quittances	1720-1747
42 J 27	<u>Capelles-les-Grands</u> : titres et pièces de procédure	1684-1733
42 J 28	<u>Courbépine</u> (3) : titres	1482-1661
42 J 29	Idem : aveux à l'abbaye de Bernay et à la seigneurie de Combon	1575-1751
42 J 30	Idem : baux (1616-1657) ; procédures (4) (1696-1758)	1696-1758

(1) Il s'agit de pièces de terres éparses dans la région de Bernay et de quelques maisons.

(2) Concerne surtout des maisons sises à Bernay, notamment la maison du Pilorí

(3) Contient des titres d'acquisition de terres et du domaine des Loges, passés essentiellement par Germain Duprey puis par Pierre Jouvin qui prend le titre de sieur des Loges à partir de 1588 environ.

(4) A noter : conventions avec Robert de la Ménardière, sieur de Courbépine, au sujet des fossés (1596)

42 J 31	<u>Ferrières-Saint-Hilaire</u> : titres (1)	1638-1661
42 J 32	<u>Folleville</u> : titres	1529
42 J 33	<u>Fontaine-l'Abbé</u> : titres (1399-1584) ; rentes (1508) ; cession par les habitants de la moitié des communaux à Louis de Rochechouart, seigneur de Fontaine-l'Abbé (1637)	1399-1637
42 J 34	<u>Grandchain</u> : titres (1471-1523) ; bail du moulin Alix par François de Liberge, sieur de Grandchain, à Nicolas Chéron (1770)	1471-1770
42 J 35	<u>Les Jonquerets de Livet</u> : titres (1632-1703) ; pièces de procédures (2) (1672-1726)	1632-1726
42 J 36	<u>Menneval</u> : titres (1589) ; constitution de rente et quittances au profit de la charité de Saint-Pierre de Menneval (1658-1714)	1589-1714
42 J 37	<u>Montreuil l'Argillé</u> : titre	1638
42 J 38	<u>Neuville</u> : titre (1631) ; aveux et réclamations d'aveux (1689-1738) ; baux (1688-1749) ; pièces de procédure (1667-1732) ; quittance de dixième denier (1737)	1631-1749
42 J 39	<u>Saint-Aubin du Thenney</u> : titres (1604-1727) ; clameurs féodales, rentes, procédures, quittances (1604-1780) ; arpentage, baux (1729-1782)	1604-1782
42 J 40	<u>Idem (la Touque)</u> : baux, pièces de procédures ; impositions	1734-1821
42 J 41	<u>Saint-Aubin le Vertueux</u> : titres	1534-1659
42 J 42	Idem : bail et marché de défrichement (1666-1776) rentes (1543-1783) ; pièces de procédure (1674- 1792)	1543-1792
42 J 43	<u>Saint-Cyr et Saint-Pierre de Salerne</u> : bail et quittance d'imposition	1727-1735
42 J 44	<u>Saint-Martin du Tilleul</u> (Saint-Martin le Viel) : titre	1527

(1) A noter : vente en 1661 du manoir de Ferrières, au hameau du Colombier

(2) A noter : interdiction faite par le comte de Broglie, sieur de Ferrières, à Jean Baptiste Guérault, de poursuivre la démolition de bâtiments aux Jonquerets (pressoir, cave...) (1723)

42 J 45	<u>Saint-Vincent du Boulay</u> : aveu (1718) ; retrait lignager (1723)	1718-1723
42 J 46	<u>Le Theil-Nollent</u> : titres	1525-1580
42 J 47	<u>Valailles</u> : titres (1478-1652) ; aveu, rentes seigneuriales (1639-1767) ; baux et ventes de récoltes (1657-1760)	1478-1767

II - FAMILLES LESEIGNEUR, CHRESTIEN DE FUMECHON, CARDON DE MONTIGNY
(seigneurie de Saint-Léger)

A - DOCUMENTS FAMILIAUX

- Famille Leseigneur

42 J 48	Notes et tableaux généalogiques (s.d., 18° et 19° s.) s.d.	
42 J 49	Contrats de mariage et actes d'état civil, familles Leseigneur et Mel (ou Mail) (1)	1652-1684
42 J 50	<u>Adrien Leseigneur</u> : succession	1601-1607
42 J 51	<u>Nicolas I</u> : contrat de mariage ; succession	1601-1649
42 J 52	<u>Nicolas II sieur de Bautot</u> : contrats de mariage (1635-1662), preuves de noblesse (1641) ; cession à Robert de Caradas sieur de Rames, de 1000 livres de rente foncière (1646-1657) ; succession (1683)	1635-1683
42 J 53	<u>Madeleine Lecauchois</u> épouse de Nicolas II : contrat de mariage de ses parents David Lecauchois et Marguerite Lefebvre (1605) ; procédure relative à sa succession (1672-1727)	1605-1727
42 J 54	<u>Jacques I sieur de Pimont</u> : comptes de tuelle rendus par le sieur de Vibeuf (1681-1683) ; procédures, en particulier contre son oncle Adrien Leseigneur de Mellemont (1683-1726) ; contrat de mariage (1697)	1681-1726

(1) A noter : "extrait du registre des baptistaires de ceux de la R.P.R. recueillis à Linebeuf" (Seine-Maritime) (baptême en 1639 de Nicolas Leseigneur fils de Nicolas, et de Madeleine Lecauchois) (1659)

- 42 J 55 Judith Cardant épouse Jacques I : procédure contre René de Macon sieur de Boile relative à l'émigration protestante (1712-1746) ; pièces de procédure relative à Marie Cardant épouse de Raoul de Baudry (1727-1729) 1712-1746
- 42 J 56 Jacques II sieur de Bautot : contrat de mariage (1727); procédures, en particulier contre Marie de Grenouville fille naturelle de Jacques I, sieur de Pimont (1) (1685-1770) ; constitutions et franchissements de rentes (1714-1761) ; correspondance (1731-1759) 1685-1770
- 42 J 57 François Marc Antoine Marie : contrat de mariage (1763), testament et procédure relative à sa succession (2) (an XII-XIV) 1763-an XIV
- 42 J 58 Idem : correspondance 1756-an V
à 60
- 58 Aignée à Fournier (3)
- 59 de Fumechon à Lenoble du Genneté (4)
- 60 Leroux de Cretot à Villequier (5); lettre anonyme; comptes-rendus des séances de l'Assemblée nationale; signatures non identifiées.
- 42 J 61 Idem : brouillons de lettres s.d.
- 42 J 62 Idem : procédures 1773-1774

-
- (1) Protestant, Jacques Leseigneur de Pimont avait enlevé une catholique
- (2) A noter : transaction au sujet des glaces du château de Saint-Léger
- (3) A noter : (correspondants ayant écrit plus de trois lettres) : d'Augny, Barbié (loterie), Barrey du Theil, Bonneville (Mme de), Bréant (du Bosclecomte), Courtois, Crény (M. de ; Mme née Le Vigner ; Mme née de Saint-Ouen), Dauger, Delamare-Robert, Delangle, Drucour (baronne de), Dumoutier, du Thilleul, Eloy, Follin).
- (4) A noter : Fumechon (Marie-Françoise, née Leseigneur ; Jacques Pierre Amable, Louis Victor Marie), de Guerchy, Guérault, Hébert, d'Hérouville, d'Houcquetot, Labarbe, de La Roque, Leconte, Ledanois de la Soisière, Lefebvre, Leforestier, Lemercier.
- (5) A noter : Leroux de Crétot, Lesagelle, Leseigneur (Marie Catherine Marguerite ; Jacques), de Longueville, Maurey, Milleville-Cretot (de), Nollent (de), Perrier, Petel, Pivalle, de Prémagny, Terrier-Gruel, Trinité.

42 J 63	Idem : rente (constitutions et quittances) (1)	1739-1823
42 J 64	Idem : pièces de comptes, reçus (2), mémoires, quittances, correspondance relative à la comptabilité de Biers receveur de rentes sur le gouvernement	1751-an XII et s.d.
42 J 65	Idem : oeuvres charitables (3), demandes de recommandation, note concernant les relations conjugales de M. et Mme de Mar....	1788 et s.d. (18e)
42 J 66	<u>Marie Catherine Leseigneur née Guéroult</u> : certificats de non émigration	an II
42 J 67	Idem : correspondance passive (4)	1789-1825
42 J 68	Idem : correspondance active (5)	1818-1825 et s.d.
42 J 69	<u>Jacques, chevalier de Saint-Léger</u> (6) : campagnes militaires (7) , correspondance, comptes et successions de ses soldats	1749-1761
42 J 70	Idem : succession et procédure relative à cette succession, entre son frère et M. de Lamerville (8) (comptes, inventaire après décès, correspondance etc...)	1757-1774

-
- (1) En particulier envers Mme d'Etrépagny
- (2) En particulier du chevalier de la Varende (1778 et s.d)
- (3) Souscription pour "le soulagement des pauvres ouvriers" (1788)
- (4) A noter : Dupont de l'Eure (1819), du Theil (1823-1825)
- (5) En particulier : lettres au préfet de l'Eure relatives à l'adjudication des bancs de l'église de Saint-Léger (s.d.)
- (6) Mort en 1762 à Port-Louis
- (7) En particulier : récits de campagnes à Louisbourg, Montréal, Coromandel, Ile de France (Maurice) (1752-1760)
- (8) Au sujet d'achat de balles de mousseline et autres marchandises

- Famille Chrestien de Fumechon

- 42 J 71 Notes et tableaux généalogiques (1) ; correspondance avec d'Hozier (2) pour l'établissement des preuves de noblesse (1656-1661) et titres à l'appui : contrats de mariage (1494-1811), extraits d'actes d'état-civil (1619-an III) ; jugement rétablissant l'orthographe Chrestien sur un registre d'état-civil (an VI) 1494-1850 et s.d.
- 42 J 72 Documents ayant servi aux preuves d'Hozier : successions, constitutions de rentes (3), etc. 1500-1790
- 42 J 73 Jacques : diplôme de bachelier en droit à l'Université de Caen (1731) ; contrat de mariage (1756) ; succession et pièces de procédure y relatives (1790-1809) 1731-1809
- 42 J 74 Jacques Pierre Amable (4) : extraits de notices le concernant (5) (s.d.), diplômes et nominations (6) (1807-1825) 1807-1825 et s.d.
- 42 J 75 Idem : pièces de procédure (7) an X-1826
- 42 J 76 Idem ; obligations et constitutions de rentes (an II-1823) ; état du linge de Saint-Léger (1837) ; acceptation d'un legs aux pauvres de Saint-Léger par le sous-préfet de Bernay (1869) an II-1869
- 42 J 77 Idem : pièces de comptes (factures, quittances, contributions) an IV-1841
- 42 J 78 Idem : correspondance 1784-1806

(1) Depuis 1391

(2) Notes sur la famille Chrestien remises à la famille par le comte d'Hozier en 1850

(3) A noter : donation d'une maison à Paris par Laurent Chrestien, prêtre "pour et en faveur des études de ceux du nom et famille dudit Chrestien" (1560-1790)

(4) Dit le président^{de} Fumechon

(5) Notices extraites du Dictionnaire historique et biographique de la Révolution et des Biographies des députés de la chambre septennale de 1824 à 1830

(6) Maire de Saint-Denis du Bosguérard (1807) ; président de l'assemblée du canton de Bourgtheroulde (1808) ; juge de paix du canton de Bourgtheroulde (1810) ; chevalier de la légion d'honneur (1817) ; président de la Chambre de la cour royale de Rouen (1823) ; officier de la légion d'honneur (1825)

(7) En particulier contre Laurent de Bourville pour diffusion de libelles diffamatoires (an X)

- 42 J 79 Marie de Fumechon née Thomas du Fossé : rentes et donations provenant de la succession de son père (1788-1791) ; correspondance (1831-1845) ; testament (1842) 1788-1845
- 42 J 80 Idem : notices et documents sur les familles Thomas du Fossé et de Bosmelet 1775 et s.d. (18e)
- 42 J 81 Louis Victor Marie : négociations relatives à son mariage avec Melle d'Imouville (1808-1809) ; réception comme chevalier de Saint-Louis (1817-1826) ; succession (1) (1835-1837) 1808-1837
- 42 J 82 Idem : livre des dépenses (2) (1788-1791) ; obligations (1809-1823) 1788-1823
- 42 J 83 Constance épouse Antoine François Dupont de Toulesmesnils : succession (1837-1839) ; convention relative à un vol de bouteilles chez M. de Toulesmesnils (1816) 1816-1839

- Famille Papavoine de Canappeville

- 42 J 84 Abbé Nicolas François de Canappeville : comptes et reçus de rentes seigneuriales (1749-1770) ; correspondance (1741-1772) 1741-1772
- 42 J 85 Idem : successions et procédures y relatives (inventaires après décès et correspondance) 1771-1772
- 42 J 86 Idem : comptes 1729-1778
- 42 J 87 Idem : mémoires à consulter 1770-1774 et s.d.
- 42 J 88 Idem : enquêtes, pièces de productions 1773-1774
- 42 J 89 Idem : requêtes, factums, déclarations, enquêtes, etc... 1775-1776
- 42 J 90 Idem : sentence et liquidation 1777-1778
- 42 J 91 Idem : inventaire, estimation et vente des meubles (1771-1778) et de la bibliothèque (1778) 1771-1778

(1) A noter : procédure relative à la résiliation du bail du Vieux Conches

(2) A noter : comptes de loterie

- Famille Asselin de Villequier

- 42 J 92 Notes sur la famille et les propriétés (1) ;
constitution et revalidation de rentes (1713-1839) 1713-1881
- 42 J 93 Marie Jacques François (1759-1833) : notice le
concernant (s.d.), transport de rente (1832) ; 1832-1845
succession (2) (1836-1845)
- 42 J 94 Catherine Louise Eléonore née Dambray (3) ; articles
nécrologiques (1851 et s.d.) ; discours imprimé
prononcé à la Chambre des Pairs par le marquis de
Sémonville à l'occasion du décès du chancelier
Dambray (1830) 1830-1851
et s.d.
- 42 J 95 Charles François Hippolyte ; extrait de naissance
(1811) ; succession (1835) ; procédure contre
Mme de Belbeuf (1852) 1811-1852
- 42 J 96 Caroline, née Fumechon ; succession (4) 1840-1860
- 42 J 97 Oscar de Villequier : note relative à sa séparation
(s.d.) ; Noémi de Villequier et Gustave de Lestanville :
faire part de mariage (1843) ; Catherine des Isnards
Suze née Villequier ; succession (1891) 1843-1891
et s.d.

- Famille Cardon de Montigny

- 42 J 98 Notes et tableaux généalogiques (5) (s.d., 19e s.),
constitution du majorat (6) (1809-1836) 1809-1836
et s.d.
- 42 J 99 Extraits d'actes d'état-civil de la famille Cardon 1754-an XII

(1) Notes sur le château de la Mésangère et esquisse du château de
Villequier détruit vers 1720

(2) Domaines de Villequier, Saint-Léger et Plasnes

(3) Soeur du chancelier Dambray

(4) A noter : estimation d'argenterie (1843)

(5) A noter : extrait d'un manuscrit de Mme Campan relatif à l'histoire de
la famille de Montigny à laquelle elle appartient par sa mère Marie
Anne Louise Cardon

(6) A noter : lettre de de Joly, avocat au conseil d'Etat relative au port
du nom usuel (1811)

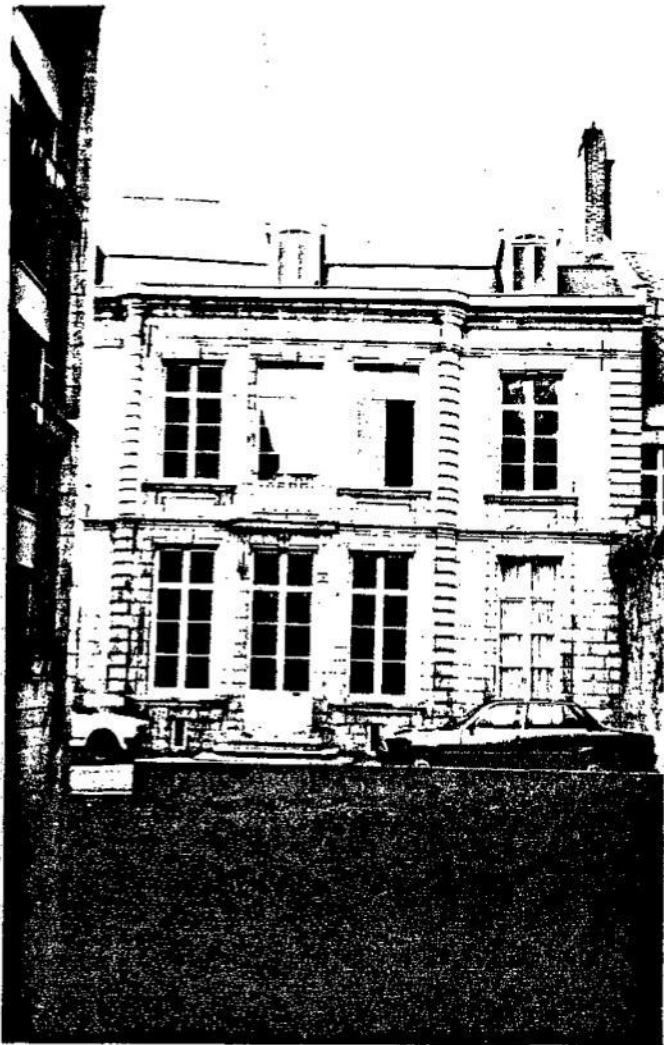

Arras (Pas de Calais): Hôtel Boussebart de Thiennes, rue des Promenades. XVIIIe siècle, récemment restauré, actuellement siège de l'URSSAF. Ancien hôtel de la sous-préfecture d'Arras, il fut habité par Edmond de Montigny après son mariage. Cf. 42 J 101.

Edmond

42 J 100	Contrat de mariage (an XII) ; conscription (1811-1813); correspondance (1) relative à sa nomination d'auditeur de 1ère classe (1813) ; notes de lectures, recettes (1807-1813 et s.d.) ; succession de sa femme de chambre, Agathe Robbe (1815-1816) ; décès (2) et succession (1815-1838)	an XII-1838 et s.d.
42 J 101	<u>Activités administratives</u> : baux et notes relatifs à l'hôtel de la sous-préfecture d'Arras	an XII-1813
42 J 102	Idem : minutes de correspondance, notes sur les frais d'administration et les fournitures de bureau, échantillons de papier, quittances du traitement des employés de la sous-préfecture de l'arrondissement d'Arras	1811-1814
42 J 103 ⁺	Idem : registre de minutes de correspondance concernant la vente des grains de l'arrondissement	an X-an XI
42 J 104	Idem : comptes, relevés et correspondance concernant la vente des grains de l'arrondissement	an X-1812
42 J 105	Idem : organisation de la conscription (1813) ; pollution de l'usine le Dru (1814-1815)	1813-1815
42 J 106	<u>Comptabilité</u> : livres de dépenses (7 petits registres)	1807 1813
42 J 107	Idem : cahiers de dépenses	1807 1810
42 J 108	Idem : correspondance et comptes relatifs à des actions Lafarge (an V-1807) ; notes et correspondance, inventaire de meubles, dépenses de table, etc.. (1813-1815)	an V-1815
42 J 109 à 111	Idem : factures, quittances et documents comptables 109 (an XI-1807) 110 (1808) 111 ⁽³⁾ (1810-1813)	an XI-1813

(1) A noter : lettres de Daru, du duc de Cadore

(2) En particulier lettre de condoléances du chancelier Dambray (1815)

(3) A noter : facture "pour cours de révérence à Madame"

. Charlotte née Lallart de Berlette

- 42 J 112 Comptes de tutelle de ses enfants et inventaire des meubles de l'hôtel d'Arras, comptes avec ses enfants 1815-1845
- 42 J 113 Comptabilité (1) : mémoires et quittances, factures, carnets de comptes an XI-1845
- 42 J 114 Succession 1844-1861
- 42 J 115 Extraits d'actes d'état-civil de ses enfants : Octavie, Adelbert, Eglée, factures pour les funérailles d'Adelbert 1806-1835

. Jules

- 42 J 116 Notice biographique par le comte d'Osseville (1862); extraits d'acte d'état-civil (an XIII-1849); certificat de vaccine (1811); décoration du Lys (1814); contrat de mariage (1833); passeport (1832); invitation pour l'inauguration de l'orgue de Broglie (1850); location d'une maison de vacances (1851) an XIII-1862
- 42 J 117 Etudes secondaires : concours général (1819); devoirs d'histoire et chronologies; prix de discours latin à Henri IV (1822) 1819-1822 et s.d.
- 42 J 118 Idem : devoirs et cours de philosophie 1823 et s.d.
- 42 J 119 Idem : diplômes et licence en droit (2) 1821-1829
- 42 J 120 Activités littéraires : vers (1848-1865 et s.d.); récit de voyage (s.d.); compositions diverses pour la Société des Bonnes Etudes (3) (1826-1827 et s.d.) 1826-1865 et s.d.

(1) A noter : comptes et correspondance relatifs à l'acquisition d'une maison à Marly la Machine (an XII-1811)

(2) Exemplaires en nombre éliminés

(3) A noter : "Discours sur l'état et l'influence des femmes dans la Grèce et les temps modernes", "histoire des Croisades"

- 42 J 121 Activité de directeur du syndicat de la Charentonne : délibérations, discours sur les problèmes d'implantation des usines , etc... 1855-1856
- 42 J 122 Activités parisiennes : projet de reconstruction de l'église Saint-François-Xavier, projet de percement de boulevards (1) (notes, rapports, plans, études) 1850-1859 et s.d.
- 42 J 123 Travaux juridiques : organisation des cours ; dossiers d'assise ; dossiers de successions (Lemarié de la Crossonnière, de Gourgues, baron de Gauville) ; notes sur le duel ; notes diverses 1824-1856 et s.d.
- 42 J 124 Travaux parlementaires : renseignements et notes (2) de la première session (1849-1850) et notes sur les élections législatives de 1848 1848-1850
- 42 J 125 Idem : loi sur le suffrage universel (notes,projets) 1850-1851 et s.d.
- 42 J 126 Idem : loi sur l'enseignement (projets, rapports, notes, amendements) 1849-1850
- 42 J 127 Idem : loi sur le tarif des sucres et des cafés (notes, amendements, rapports) 1851 et s.d.
- 42 J 128 Idem : loi et amendements sur le régime hypothécaire 1850
- 42 J 129 Idem : loi sur le partage des biens communaux (notes et rapports) 1848-1851
- 42 J 130 Idem : loi sur la responsabilité des agents et dépositaires du pouvoir (notes, rapports, impr.) 1849-1850
- 42 J 131 Idem : lois sur la presse, l'assistance judiciaire, le régime commercial de l'Algérie, l'organisation de la police rurale, etc.. (amendement, rapports, correspondance). 1849-1850 et s.d.
- 42 J 132 Idem : lettres de recommandation et sollicitations ; imprimés relatifs aux élections 1849-1852
- 42 J 133 Procédures (3) 1831-1845
- 42 J 134 Succession : testament, inventaire après décès etc. 1862
- 42 J 135 Idem : comptes et titres 1862
- 42 J 136 Idem : certificat de décès, inventaire des meubles et argenterie, conseil de famille, partage 1862-1866

(1) Notamment boulevard Saint-Germain

(2) Dossiers sur la liberté religieuse, l'enseignement, les immigrés

(3) En particulier contre M. de Mauduit (1845)

. Stéphanie née Asselin de Villequier

- 42 J 137 Factures pour son trousseau et sa corbeille de mariage (1833) ; autorisation de communiquer avec son mari détenu en prison (1851) ; passe-port et certificats pour son personnel (1835 et s.d.) ; notices nécrologiques et succession (1893-1898) 1833-1898
- 42 J 138 Notes, pensées et autres oeuvres (1) : petits carnets et notes informes 1827-1893

. Edith épouse Gaston du Fresne de Beaucourt

- 42 J 139 Faire-part de naissance, études (1835-1885) ; notes prises pendant le séjour de Gounod à Morainville (2) (1866) 1835-1866

. Etienne

- 42 J 140 Etat-civil (1862,1872) ; service militaire ; permis de chasse, guerre de 1870 ; passe-port (1864-1876) ; éloge funèbre, succession (1878-1879) 1862-1879
- 42 J 141 Scolarité (3) ; consultation phrénologique (1850) ; notes, prix, devoirs, comptes, diplômes (1855-1877) ; notes de philosophie (1862) 1850-1877
- 42 J 142⁺ Idem : cours de philosophie 1861-1862
à
143⁺ 142⁺ T, 1
143⁺ T, 2
- 42 J 144 Vie religieuse : récits d'apparitions de la Vierge ; notes, sermons, méditations 1859-1875 et s.d.
- 42 J 145 Idem : notes de retraite, méditations (4 petits volumes) 1876
- 42 J 146 Idem : notes de réollections (5 cahiers) 1877-1878

(1) A noter : copies de lettres adressées au Journal des enfants (1827-1828), conseils d'éducation, souvenirs sur son fils Etienne

(2) Propriété de la famille de Beaucourt au Mesnil sur Blangy (Calvados)

(3) Petit séminaire Notre-Dame des Champs à Paris, collège Saint-Vincent de Paul et école Saint-Joseph à Poitiers, faculté de droit à Paris

. Mathilde

- 42 J 157 Nom des religieuses carmélites de Lourdes ; bulletins
de santé 1895-1896
et s.d.

. Bernard

- 42 J 158 Récit de son agonie 1876 et s.d.

. Antoine

- 42 J 159 Dictées ; programme de concert 1883 et s.d.

. Antonia, épouse de Maupeou

- 42 J 160 Cahier de récitations s.d.

. X

- 42 J 161 Articles de presse français et japonais et photographie
sur un Montigny, professeur de langues au Japon 1937-1940

La famille de Montigny au 19e siècle

. Voyages (1)

- 42 J 162 Voyage en Angleterre (2 carnets) s.d.
42 J 163 Notes sur l'Arabie (1 cahier) s.d.
42 J 164 Voyage en Autriche par Etienne (cahier) 1853
42 J 165 Voyage en Espagne par Etienne (1 carnet) s.d.

(1) Les documents pour la plupart, consistant en carnets non datés, ont été classés selon l'ordre alphabétique des pays. Les voyages ont été faits par Jules, Norbert, Etienne, etc...

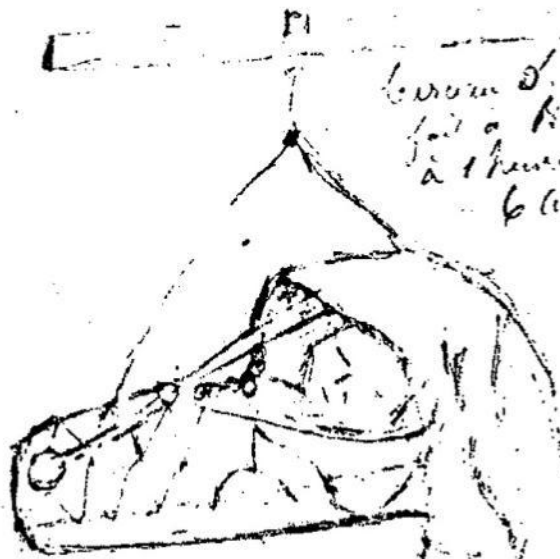

Le dessin d'un
 fait à Kinnaminister
 à 1 heure de la capitale
 le haut de

Non est excellent Danubien. Le dessin est de la main française,
 mais le fait. Il est d'un caractère des plus fins. Le dessin est
 d'un homme d'une taille moyenne, d'un visage ovale, et fait des
 yeux. Il a une petite bouche et une petite moustache. Il est
 représenté avec une petite tige de nez et une petite tige de
 nez. Il a une petite tige de nez et une petite tige de nez.

Le dessin est de la main française, mais le fait. Il est d'un caractère des plus fins. Le dessin est d'un homme d'une taille moyenne, d'un visage ovale, et fait des yeux. Il a une petite bouche et une petite moustache. Il est représenté avec une petite tige de nez et une petite tige de nez. Il a une petite tige de nez et une petite tige de nez.

Berceau lapon, 1863. Dessin d'Etienne de Montigny.

42 J 169

42 J 166	Voyage en France : "deux voyages aux Pyrénées, l'un en 1837, l'autre en 1840" (récit en vers) (1 cahier)	1840
42 J 167	Voyage en Italie, (1 carnet et 1 cahier)	1875 et s.d.
42 J 168	Itinéraire de voyage en Palestine	s.d.
42 J 169	Notes de voyage en Laponie, Norvège, Suède, etc. (5 carnets illustrés)	1863
42 J 170	Voyage en Suisse, Allemagne, par Jules (1 carnet et des notes)	1826-1835
42 J 171	Notes informes	1866-1877 et s.d.

. Activités religieuses

42 J 172	Lectures méditées, pensées pieuses, instructions de retraite, etc..	1845-1881 et s.d.
42 J 173	Récits d'apparitions et de miracles, notes diverses	1873 et s.d.
42 J 174	Documents imprimés (1) ; oeuvres charitables, pèlerinages, etc..	1821-1897 et s.d.
42 J 175	Images pieuses	s.d. (19e s.)

.Oeuvres littéraires et poétiques (2)

42 J 176	"Le Boston impérial", "la Napoléonide" (3) (2 cahiers)	s.d.
42 J 177	"Caroline de Lichtefield ou les amis généreux". Pièce en 5 actes et en vers (10 cahiers)	s.d.
42 J 178	"Stéphanie". drame en 4 actes, en prose et en vers (8 cahiers)	s.d.

(1) Les ouvrages de piété, imprimés, ont été éliminés

(2) En l'absence de signatures, il est difficile de préciser si ces écrits sont des oeuvres originales ou des copies manuscrites

(3) Pamphlet dirigé contre Napoléon après les Cents Jours

42 J 179	"La victoire et le couronnement de Pélage". Drame en 3 actes (1 cahier)	s.d.
42 J 180	Nouvelles historiques : "Blanche et Richard, nouvelle du XIVe s." ; "Francesco, nouvelle du XVIIe s." ; "Jeanne de Bigorre ou la jeune Fille d'Albi" ; "La messe du Trépassé, la repentance et le manoir de Guillaume le Conquérant" (5 cahiers)	s.d.
42 J 181	Histoire de Normandie, 2e et 4e cahier (1)	s.d.
42 J 182	"Le mousse, esquisse maritime". (1 cahier)	s.d.
42 J 183	Notes de lecture (cahiers et carnets)	1866-1887 et s.d.
42 J 184	Notes sur les grammaires latine et française	s.d.
42 J 185	Oeuvres poétiques (2)	1820-1864 et s.d.
42 J 186	Jeux poétiques : charades, bouts rimés, épigrammes, épithalames, etc.	s.d. (19e s.)

. Notes et divertissements

42 J 187	Notes sur l'agriculture	s.d. (19e s.)
42 J 188	Renseignements matrimoniaux	s.d. (19e s.)
42 J 189	Notes historiques (3)	s.d. (19e s.)

(1) Une allusion en fin du dernier cahier permet d'attribuer cette oeuvre à un membre de la famille de Villequier. Le récit s'achève lors de la conquête de la Normandie par Philippe-Auguste.

(2) Vers achevés et brouillons, en particulier de circonstances (anniversaires, compliments de nouvelle année, mariages, etc.)

(3) En particulier : cotes de documents des archives de Seine-Maritime concernant les familles Dambray et de Montigny (autre que les Cardon de Montigny)

- | | | |
|----------|--|------------------|
| 42 J 190 | Notes informes | s.d.
(19e s.) |
| 42 J 191 | Divertissements : casino d'Allevard, menus, concerts, cartes à jouer (1), carnet de chasse | s.d.
(19e s.) |

. Recettes

- | | | |
|----------|--|-------------------------|
| 42 J 192 | Recettes médicales | 1793-1839
et s.d. |
| 42 J 193 | Recettes médicales et culinaires (3 carnets) | s.d.
(19e s.) |
| 42 J 194 | Recettes culinaires | s.d. (18e et
19e s.) |
| 42 J 195 | Recettes d'entretien, d'élevage, etc. | s.d. (18e et
19e s.) |

B - DOMAINES

- Saint-Léger

. Seigneurie

- | | | |
|-----------------------|--|---------------|
| 42 J 196 | Documents généraux : destruction des titres féodaux (an II) ; généalogie de la famille de la Ferté | an II et s.d. |
| 42 J 197 | Titres | 1523-1828 |
| 42 J 198 | Foi et hommage | 1779 |
| 42 J 199 | Fragments de terrier | 1624-1765 |
| 42 J 200 ⁺ | Terrier | 1787 |

(1) "Jeu de cartes chinois donné par M. l'abbé Hue, missionnaire de la Chine, à Etienne, janvier 1855"

42 J 201	Rénovation des terriers : comptes avec le feudiste Pivalle	1787
42 J 202	Fragments de plan terrier	s.d. (18e s.)
42 J 203	Convocations aux plaids et gages-plèges	1783-1787
42 J 204	Clameurs féodales et réunions au domaine	1600-1787
42 J 205	Aveux du fief de Saint-Léger à la baronnie de Plasne	1537-1787
42 J 206 à 207	Aveux à la seigneurie de Saint-Léger (1) 206 207	1428-1787
42 J 208	Extraits d'aveux depuis 1530, correspondance relative aux aveux	1787

. Terres

42 J 209	Titres (2)	1403 (n.st.)- an IX
42 J 210	Idem : avec pièces annexes depuis 1774	an X-1896
42 J 211 ⁺ à 216 ⁺	Rentes seigneuriales "petit journal de ce qui est du à M. de Bautot" 211 ⁺ 1738 214 ⁺ 1748 212 ⁺ 1739 215 ⁺ 1770 213 ⁺ 1743 216 ⁺ 1771	1738-1771
42 J 217	Rentes : titres, comptes, quittances	1410-1826

(1) Classement alphabétique

(2) Classement chronologique

. Comptabilité

42 J 218 à 219	Livres de comptes : "petits registres de recettes et dépenses pour le compte de M. et Mme" (petits cahiers mensuels)	1794-1819
	218 1794-an IX	
	219 an IX-1819	
42 J 220 à 230	Livres de comptes (recettes et dépenses)	1844-1908
	220 ⁺ 1844-1846 226 1894-1896	
	221 ⁺ 1846-1847 227 1897-1899	
	222 ⁺ 1846-1847 228 1899-1900	
	223(1) 1847-1853 229 ⁺ 1899-1902	
	224 1891-1893 230 ⁺ 1903-1908	
42 J 231	Répertoires alphabétiques (trois registres)	1899 et s.d.
42 J 232	Comptes en feuilles	1770-1819
42 J 233 à 240	Pièces justificatives : mémoires, factures, reçus, quittances, notes, devis, etc.	1679-1920 et s.d.
	233 1679-1819 et s.d. (18e s.)	
	234 1820-1841 238 1854 ⁽²⁾ -1857	
	235 1843-1846 239 1858-1862	
	236 1847-1848 240 1863-1920 et s.d.	
	237 1849-1852	
42 J 241 ⁺ à 264 ⁺	Comptes de ménage	1829-1911
	241 ⁺ 1829-1833	
	242 ⁺ (3) 1833-1841	

(1) 4 cahiers. A noter : bois de démolition du château, travaux à l'usine

(2) A noter : devis de construction d'une chapelle, 1854

(3) A noter : dépenses pour la corbeille et les frais du mariage de Jules de Montigny et Stéphanie de Villequier.

243 ⁺	1839-1843	255 ⁺	1905
244 ⁺	1855-1856	256 ⁺	1906
245 ⁺	1863-1865	257 ⁺	1906-1907
246 ⁺	1886-1887	258 ⁺	1907
247 ⁺	1890-1894	259 ⁺	1908
248 ⁺	1896-1898	260 ⁺	1908-1909
249 ⁺	1898-1900	261 ⁺	1909
250 ⁺	1900	262 ⁺	1909-1910
251 ⁺	1900-1901	263 ⁺	1910-1911
252 ⁺	1900-1901	264 ⁺	1911
253 ⁺	1904		
254 ⁺	1904-1905		

. Procédures

42 J 265	Procès contre Robert Chéron, meunier à Saint-Léger (clameur)	1755-1791
42 J 266	Procès contre Dauger et Valori (irrigation des prairies après établissement d'une usine à la place du moulin de Saint-Léger)	1851-1857
42 J 267	Procès contre Jacques Pierre Cordier, horticulteur (dégats de lapins dans ses pépinières) (1)	1871-1879
42 J 268	Pièces de procédures isolées	1741-1838

. Gestion

42 J 269	Plans de parcelles (18e s.) ; arpentages et bornage (1775-1859) ; estimations, plans divers (19e s.) ; travaux aux chemins (1847-1914)	1775-1914 et s.d.
42 J 270	<u>Ferme de Saint-Léger</u> : arpentage, état des lieux, baux, pièces de comptes	1693-1862
42 J 271 ⁺	Idem : livre de compte de vente d'herbe	1739-1741

(1) Intéressants récits de chasse par les témoins

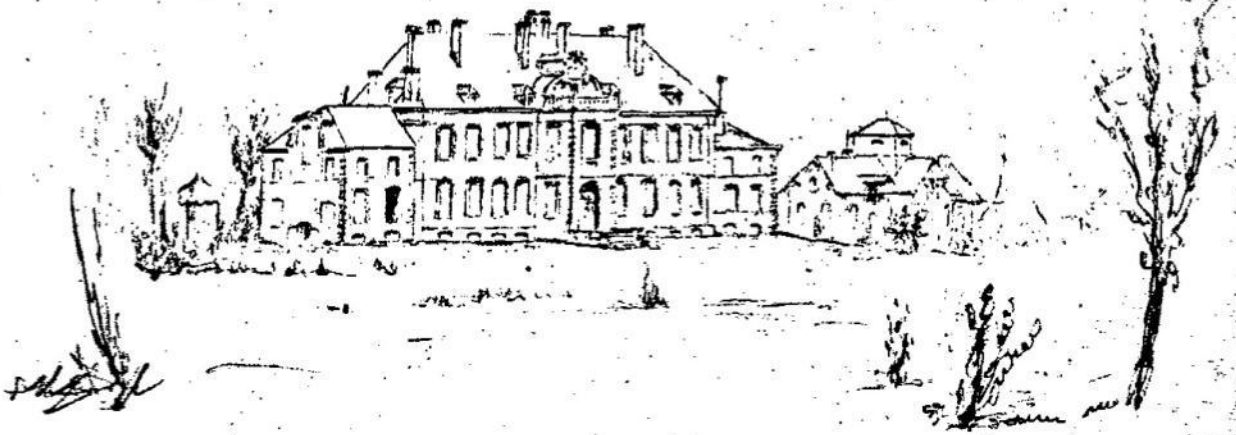

Château de St. Léger
à Montivernay le 21 Décembre 1847

Saint - Léger de Rôtes (Eure): le château de Saint - Léger. Dessin
de Laumonier, 1847. Arch. Eure 9 J 29.

42 J 272	Idem : cahiers des foins vendus, comptes d'herbe, travaux aux terres et bâtiments depuis 1763	1748-1857
42 J 273	<u>Bois</u> : cadastre (1858) ; notes sur les revenus (s.d.) ; droit de tiers et danger (1676) ; bail (1728)	1676-1858
42 J 274	Idem : vente de bois (avec plans)	1745-1843 et s.d.
42 J 275	Garde-chasse : réception (1769) ; procès-verbaux (1773-1866)	1769-1866
42 J 276	<u>Elevage de chevaux</u> : cartes de saillie , certificats de naissance	1881-1894
42 J 277	<u>Moulin et usine</u> : estimation (s.d.) ; baux (1779-1853) ; comptes et correspondance de Decaux et Chalange (1841-1847)	1779-1853 et s.d.
42 J 278	Idem : travaux de reconstructions, aménagement hydraulique (notes, comptes, correspondance avec l'architecte Lecoœur, marchés, devis, plans, etc.)	1840-1861 et s.d.
42 J 279	<u>Château</u> : travaux (1) (marchés, devis et mémoires)	1753-1837
42 J 280	Idem : marchés, devis et factures, procès contre Vauquelin maçon (surélévation des pavillons)	1845-1859
42 J 281 ⁺	Idem : livre de compte des travaux avec table des entrepreneurs	1844-1847
42 J 282	Idem : notes et croquis (2)	1843-1856 et s.d.
42 J 283	Idem : horloge (1847), bâtiment de service, Robinson (escalier et livre des visiteurs (1847-1857), catalogue des livres de la bibliothèque (1870) ; inventaire de meubles (2) et argenterie (s.d.)	1847-1870 et s.d.
42 J 284	Idem : assurances	1839-1898

(1) A noter : construction d'un perron (1753), travaux de menuiserie (1775)

(2) Concerne également la Mésangère

42 J 285	<u>Eglise de Saint-Léger</u> : fondations de messes et rentes (1637-1741) ; travaux (1) (1871-1905)	1637-1905
42 J 286	<u>Presbytère</u> : inventaire des meubles, bail	s.d. (17e s.)-an V
42 J 287	<u>Cimetière</u> : plan de concession	s.d. (19e s.)
42 J 288	<u>Ecole</u> (2) : inventaire du mobilier, bail, correspondance	1899-1904

- Documents concernant la commune de Saint-Léger, sans rapport avec les Montigny

42 J 289	<u>Commune de Saint-Léger</u> : procès contre les habitants de Camfleur, Serquigny au sujet des communaux (3)	1725-1739
42 J 290	Idem : première instance	1772-1781
42 J 291	Idem : pièces de production (4)	1774-1793
42 J 292	Idem (5)	1433-1784
42 J 293	Idem : requêtes	1784-1788
42 J 294	Idem	1788-1821
42 J 295	Idem : extrait de délibérations communales	1756-1784
42 J 296	Administration communale : journal de l'atelier de charité (1789) ; contributions, réquisitions (1789-1817) ; correspondance adressée au maire (1815 et s.d.) ; annulation de la réunion des communes de Rôtes et Saint-Léger (an V) ; biens communaux (1814)	1789-1817 et s.d.

-
- (1) A noter : réalisation d'un vitrail, construction de voûtes
- (2) Ecole privée ouverte en 1899 subventionnée par la baronne de Montigny
- (3) A noter : rôle de taille de Saint-Léger (1727) ; correspondance adressée à Le Carpentier, avocat à Bernay (1737-1738).
- (4) Les factums en nombre ont été éliminés
- (5) A noter : aveux (1433-1504), délibérations communales (1702-1706)

- 42 J 297 Fabrique : titres (1606-1707) ; baux (1629-1727) ; correspondance adressée au curé (1717-1790 et s.d.) ; travaux à l'église et au presbytère, (chemin de croix, peinture) (1859-1878 et s.d.) 1606-1878 et s.d.
- 42 J 298 Documents concernant des habitants de Saint-Léger : succession de Louis Haistre (1653-1654) ; de Pierre Auguste Depierre (18e s.) ; contrat de mariage de Jacques Louvet et Marguerite Le Carpentier (1744) ; plan de la propriété de M. Hervieu (1869) 1653-1869

- Domaines du département de l'Eure

- 42 J 299 Beaumontel : quittance de fermages an XII
- 42 J 300 Beaumont-le-Roger : titres 1615-1622
- 42 J 301 Bernay (Bouffey) : aveu 1716
- 42 J 302 Bernay (Carentonne) : titres (1479-an III) ; constitution de rente au profit du trésor (1663-1703) ; bail (an VIII) 1479-an VIII
- 42 J 303 Bosguérard de Marcouville (la Mésangère) : note sur le revenu du domaine s.d. (19e s.)
- 42 J 304 Caillouet : échange de prairies 1828
- 42 J 305 Fontaine l'Abbé (Camfleur) : titres (avec plans) 1452-1838
- 42 J 306 Idem : terriers avec plans et gages-plèges, listes des vassaux 1685-1786 et s.d.
- 42 J 307 Idem : hommage, aveux et blâmes d'aveux 1540-1787
- 42 J 308 Idem : inféodation, baux 1560-1807
- 42 J 309 Idem : pièces de procédure (1) 1733-1828
- 42 J 310 Idem : arpentages 1653-an VI
- 42 J 311 Idem : comptes de la vente du foin 1783-1807

(1) A noter : procédure contre Jean Chéron, meunier, au sujet de la construction d'un pont (1785) , d'une digue (1791), de travaux au moulin de Camfleur (1791)

42 J 312	<u>Fontaine l'Abbé (Courcelles)</u> : titres (1)	1573-an II
42 J 313	Idem : plans et arpentage de bois	1767-1790
42 J 314	Idem : vente d'arbres et de foins	an VII-1812
42 J 315	Idem : procédure	1740-1744
42 J 316	Idem : forges de Courcelles et de Moulin Chapel (actes de société, comptes, etc.) (2)	1797-1861
42 J 317	<u>Capelles les Grands</u> : réparation du chemin de Bernay à Orbec	1808
42 J 318	<u>Carsix</u> : titre	1414
42 J 319	<u>Cesseville et Crestot</u> : titre	1806
42 J 320	<u>Courbépine</u> : titres (3)	1513-1715
42 J 321	Idem : baux et rentes (1614-1649) ; vente du mobilier du château (1780) ; procédure au sujet de la chapelle (1637-an IV)	1614-an IV
42 J 322	<u>Ecardenville</u> : titre	1806
42 J 323	<u>Epinay</u> : titre (1641) ; pièce de procédure (1770)	1641-1770
42 J 324	<u>Evreux</u> : titres de pièces de terre, paroisses St Gilles, St Germain des Prés (1570-1604) ; bail et exemption de tailles pour la ferme de Cambolle (1623-1667)	1570-1667

(1) A noter : vente par Marguerite Renée Hélène Félicité Le Métayer, veuve de Jean Antoine Randon, à Jacques Pierre Amable Chrestien de Fumechon, de la terre de Courcelles qu'elle possédait "au droit de ses ascendants du nom de Garencières", an II

(2) Cf. BELHOSTE (Jean-François), Observations sur deux dossiers du fonds Montigny présentant un intérêt pour l'histoire industrielle du département de l'Eure, Arch. Eure, Brô, 250

(3) A noter : Acquisition de terres par Jean de Bellemare (1513) ; adjudication du fief à Jean Ménard, sieur de la Ménardière après décret des biens de Nicolle de Bellemare (1550) ; acquisitions des familles de Lizay, de Matignon, de Prie, puis Duclos-Lange, Chrestien de Fumechon.



Plasnes

Plasnes: château du Petit Logis. 42 J 504.

42 J 325	<u>Goupillières (Melville-Launay) : titres</u>	1869-1880
42 J 326	<u>Gournay : inféodation</u>	1532
42 J 327	<u>Menneval : titres (1) (1511-1761) ; déclaration des terres (s.d.) ; baux (1758-1711) ; procédures (1748-1771) ; note sur la démolition du moulin (1852)</u>	1511-1852
42 J 328	<u>Plasnes : réclamation de la mouvance du marquisat par le baron de Mauny (avec généalogie)</u>	s.d. 18e s.
42 J 329	Idem : titres (2)	1417-1880
42 J 330	Idem : plans, arpentages, état des biens	1792-an IV et s.d.
42 J 331	Idem : inféodations, aveux, constitution de rente	1405-1775
42 J 332	Idem : "registre pour servir de journal à la recette des rentes de la seigneurie de Plasnes".	1780-1791
42 J 333	Idem : baux et comptes (en particulier ferme du petit château)	1792-1861
42 J 334	Idem (bois) : procédures relatives en particulier aux droits d'usage (1634-1847) ; surveillance (1759-an II)	1634-1847
42 J 335	Idem : vente de coupes de bois (avec plans)	1793-1821
42 J 336	Idem : renseignements sur les chemins vicinaux (avec plans) (1846-1852) ; cession de chemins (1867-1871)	1846-1871
42 J 337	Idem : comptes et quittances des fermiers (1673-1737) ; succession de Binet Lebret (1510)	1510-1737

(1) A noter : échange entre Pierre de Grieu, sieur de Saint Aubin le Vertueux et Jean des Essarts, sieur de Menneval et Anne des Planches son épouse (1511). La ferme de Menneval fut ensuite vendue par la famille de Marsenne à Nicolas François Papavoine de Canappeville.

(2) A noter : lots et partage de la succession de Guillaume de Hautemer et Renée de Marsannay et Laignes (1621) ; acquisition de la terre de Plasnes par Jacques Pierre Amable Chrestien de Fumechon, des héritiers Duclos-Lange (1792)

42 J 338	<u>Plasnes (Les Tuileries)</u> : titres et succession de Jacques Marc le Bertois	1784-1825
42 J 339	Idem : titres (1825-1869) ; procédure (1868) ; note sur des fouilles archéologiques (1860-1861)	1825-1869
42 J 340	<u>Saint-Nicolas du Bosc l'Abbé</u> : titre	1625
42 J 341	<u>Rivière de Charentonne</u> : prises d'eau (1646-1823) ; plan (s.d.) ; droit de pêche (1753-1776) ; règlementation du syndicat, notes, etc. (1838-1858) <u>Rivière de Risle</u> : procédure concernant l'irrigation (1835)	1646-1858 et s.d.

DOMAINES A L'EXTERIEUR DU DEPARTEMENT DE L'EURE

. Calvados

42 J 342	<u>Cerqueux, Bonneval, Vieux-Conches</u> : titres (1) (1625-an XII) ; baux, comptes, gestion (1784-1854) ; rente sur la chapelle de Vieux Conches (c.1830) ; création d'une route (1839-1841)	1625-1854
----------	---	-----------

. O i s e

42 J 343	<u>Avricourt</u> : compte des revenus	1877-1888
42 J 344	<u>Freniches</u> : titre, correspondance, créance	1847-1850
42 J 345	<u>Solente</u> : titre	1882

. Seine (Paris)

42 J 346	<u>Hôtel, rue de Babylone</u> : titres	an IV-1862
42 J 347	Idem : travaux	1825-1858
42 J 348	Idem : procédure au sujet des servitudes (2)	1861-1964
42 J 349	<u>Hôtel rue Barbet de Jouy</u> : titres	1844-1903

(1) Acquisition de Cerqueux et de la ferme de Bonneval en 1791 par Jacques Pierre Amable Chrestien de Fumechon, de la famille Duval d'Angoville

(2) Etat des lieux et liste des propriétaires depuis 1763

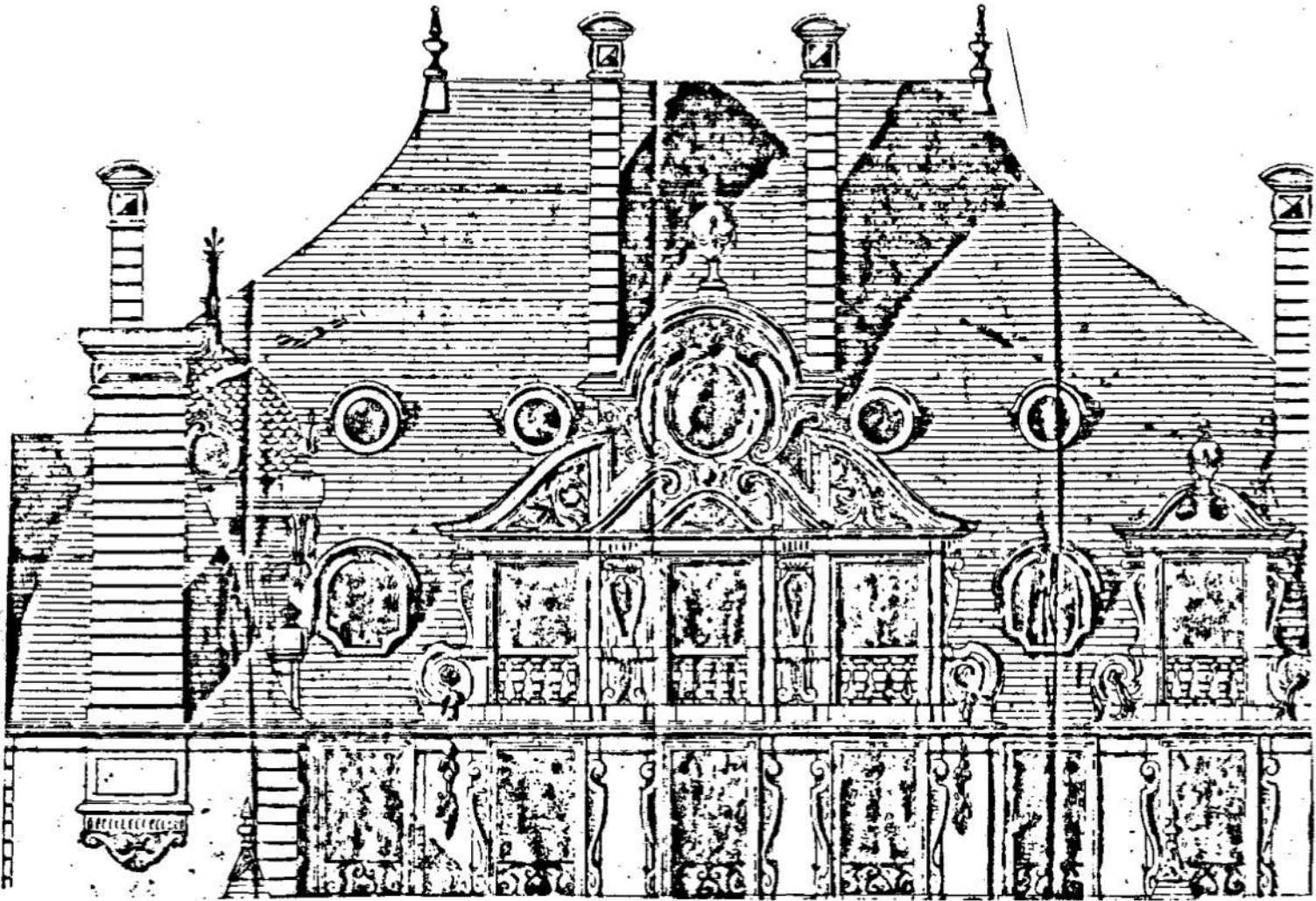

Paris: hôtel de la famille de Montigny, rue Barbet de Jouy. Calque.

42 J 350

42 J 350	Idem : travaux ⁽¹⁾ (plans, devis, marchés, procédure contre le maçon, comptes)	1861-1868
42 J 351	Idem : eau, gaz, égoûts, mitoyenneté (quittance, enquête, comptes)	1858-1865
42 J 352	<u>Appartement, rue Bleue</u> : bail, quittances	1814-1815
42 J 353	<u>Hôtel, rue de Grenelle</u> : notes de gestion	1839-1840
42 J 354	<u>Appartement, rue de Tournon</u> : baux ⁽²⁾ , travaux	1824-1841

. Seine-Maritime

42 J 355	<u>Dampierre-en-Bray (la Bouverie)</u> : titres ⁽³⁾ , bail, comptes et rentes	1586-1824
42 J 356	<u>Elbeuf</u> : titres ⁽⁴⁾	1666
42 J 357	<u>La Fontelaye, le Bostaquet, Vibeuf, Beautot</u> : mouvance du fief (1626) ; titres ⁽⁵⁾ (1601-1660) ; décharge des droits de franc-fief (1628) ; aveux (1576) ; baux (1623-1685)	1576-1685
42 J 358	<u>Romesnil</u> : correspondance adressée à l'abbé de Canappeville et à M. de Bautot au sujet de la vente de la ferme	1749-1771
42 J 359	<u>Rouen</u> : procédure relative à la vente d'une maison (1633-1666) ; bail (1773) ; état des meubles de la maison de M. des Pommares (1775)	1633-1775

(1) Architecte : Clément Parent

(2) Baux consentis par le comte de Houdetot à Marie Charlotte Lallart de Berlette, veuve d'Edmond de Montigny

(3) La Bouverie, acheté par les Fumechon aux Torcy en 1777

(4) Ventes de terres à Elbeuf, par Charles de Lorraine duc d'Elbeuf à Pierre Chrestien. Ces actes ont servi aux preuves d'Hozier

(5) A noter : échange en 1601 du fief de Beautot et du moulin de la Fontelaye appartenant à Jacques Lecloutier, sieur de Mézières (Calvados), contre les fiefs de Rouvres et Sougnolles appartenant à Nicolas Leseigneur (que son père Adrien, sieur de Reuille avait acquis) ; vente par Nicolas Leseigneur à Jacques Dumont, sieur de Fontelaye et du Bostaquet de la terre de la Fontelaye, 1660.

- 42 J 360 Saint Léonard (le Parquet) : nomination d'un
garde des bois et chasses pour la seigneurie 1779
- 42 J 361 Saint Saens (Bailly) : vente de la vavassorerie
par Pierre de la Barre à David Leseigneur 1577
- 42 J 362 Villequier : notes concernant l'exploitation des
bois 1843
- 42 J 363 Ymare : titre (1604) ; aveu (1528) ; saisie de
grains (1605) 1528-1605

. Seine et Marne

- 42 J 364 Saint-Fargeau (Auxonnettes) ; description de la
ferme, travaux, comptes, quittances, bail 1832-1843

III - FAMILLES GONSE ET GEISLER

- 42 J 365 Devoirs scolaires (1888-1890 et s.d.) ; inventaire
après décès de Caroline Joséphine Gonse ⁽¹⁾ (1901) 1888-1901
- 42 J 366 Ferme de Larquency (Moselle) : titres ⁽²⁾ (1682-1839) ;
terrier et déclarations (1627-1790 et s.d.) ; baux
(1758-1863) ; procédures, plans, coupes de bois
(1672-1863) 1627-1863
- 42 J 367 Idem : titres, baux, abornements, expropriations 1851-1894
- 42 J 368 Ferme de Saint-Vincent (Lorry-lès-Metz) (Moselle) :
titres (1661-1868) ; plans et cadastre (18e s.-1893)
baux (1852-1877) ; projet d'établissement d'un
polygone (1860-1861) ; garde (1871) ; procédures ⁽³⁾
(1875-1886) 1661-1893

(1) Grand-Mère de la baronne Jacques de Montigny

(2) Achetée en 1806 par la famille Geisler aux héritiers de Louis
Lecomte d'Humbepaire de Borny

(3) En particulier contre la compagnie des chemins de fer de
l'Est (1875-1876)

IV - DOCUMENTS DIVERS

A - CORRESPONDANCE

- Famille de Villequier

- 42 J 369⁺
à
372 Correspondance adressée à Mme de Villequier née
Caroline Chrestien de Fumechon par sa fille
Stéphanie. 1834-1856
et s.d.
- 369⁺ 1834-1835 371⁺ 1838-1840
- 370⁺ 1836-1837 372 1855-1856 et s.d.
- 42 J 373 Idem : par L. Dupont 1849

- Famille de Montigny

- 42 J 374 Correspondance adressée à Marie Louise Isabelle
Cardon née de Loyen par son fils Edmond 1809-1810
et s.d.
- 42 J 375 Idem : par sa belle-fille Charlotte s.d.
- 42 J 376 Correspondance adressée à Edmond de Montigny par :
sa mère (1809 et s.d.) ; sa femme Charlotte (an XII -
1813) ; Deschodt (1811) ; Lefevre, avoué (an XIV),
le maire d'Arras (1814) an XIV-1814
- 42 J 377 Correspondance adressée à Charlotte de Montigny
née Lallart par sa famille : sa belle-mère née de
Loyen (1809 et s.d.) ; son mari Edmond (an XII
1815) ; son fils Jules (1819-1844 et s.d.) ; sa belle-
fille Stéphanie (1841-1843 et s.d.) ; ses filles Octavie
et Eglée (1816-1841) ; son neveu Lallart de Lebuquière
(1833-1846) ; oncle et tante (dont l'abbé Lallart)
(an XII-1840) ; cousins non identifiés (1811 et s.d.)
an XII-1846
- 42 J 378 Idem : par Autrique (1842-1846) ; de Calonne (1817) ;
Albert de Caumont (s.d.) ; Colle (1840-1845) ;
Crespin (s.d.) ; Dambray, chancelier (1815) ; Dambrines
d'Esquerchin (1819) ; Dauchez-Hemar (1840) ; de Gasville
(1814) ; Gayeux (1843) ; de la Tour d'Auvergne, évêque d'Arras
(1833,1843) ; de Maistre née Montmorency-Laval (1840) ;
A. Mathieu, maire de Camblain (1843) ; Comte de Méré (1842) ;
Perier (1819) ; Tiquet (Louis) (1842,1843) ; baronne de
Villequier (s.d.) ; non identifiés (1841-1844 et s.d.)
1814-1846
et s.d.

42 J 379 Correspondance adressée à Jules de Montigny par sa famille et ses amis : son grand-père, le président de Fumechon (1839-1841 et s.d.) ; sa mère Charlotte née Lallart (1838-1849) ; sa soeur Eglée ép. d'Aubigny (1840-1846 et s.d.) ; sa soeur Octavie ép. A. de Villequier (1846-1850) ; son beau-frère A. de Villequier (1849-1862) ; sa belle-mère Caroline de Villequier née Fumechon (1840-1849 et s.d.) ; son épouse Stéphanie (1845-1850 et s.d.) ; sa fille Edith (1848-1850) ; son fils Norbert (1849-1862 et s.d.) ; son fils Etienne (s.d.) ; Oscar de Villequier (1843-1860 et s.d.) ; Eliane de Villequier (1860) ; Noémi de Villequier (1847) ; un oncle non identifié (1839) ; des cousins : N. de Beaumetz, de Crèvecoeur, vicomte Dambray, de Goulaine, Lallart de Lebucquière, de la Roche, baron de Livois, de Ramecourt (1839-1854 et s.d.) ; des neveux : Marc d'Aubigny, L. Loy, X (1849-1850) ; des amis : Abel de Bonnevalet, de Bosmelet, A. de Canettemont, A. de Falloux, A. Gratry (directeur du collège Stanislas), Lion, A. de Milly, de Saint-Malo, G. de Sesmaisons, G. de Tramecourt, Victor de Tramecourt, X. (1840-1856)

1838-1862
et s.d.

42 J 380 Idem : lettres d'affaires (1) 1837-1862
381

380 (2) Alzon à Jouault

381 (3) Lachèvre à Vassel de Fautereau;
anonymes ; brouillons

(1) Classement alphabétique. Sauf exceptions relatives à la qualité ou à l'importance de la personne, ne sont signalés en note que les correspondants ayant écrit plus de deux lettres, mais l'ensemble des noms figure dans l'index.

(2) A noter : Archives et inscriptions historiques, Arthel (G.d'), Autrique, Balincourt (marquis de), Bernay (sous-préfecture), Bertault (B.), Berthelot, Carpentier (P.), Chalange, Colle, Contes (Eugène de), Crespin, Cuvelier (E.), Dauchez (Amédée ; B.), Dauchez-Hémar, Dauger (comte Amédée; vicomte), Dauvin, Delapalme, Deschodt, Duthilt, Eure (préfecture), Gillet, Gruelle, Hubert, l'Impartial de Rouen .

(3) A noter : Lagache, Lair (Casimir), Lecoœur (travaux au château de Saint-Léger - Cf. aussi 42 J 278), Legrand, Leroy (X; Modeste) (travaux au château de Saint-Léger), Marie (Théophile), Mestayer, Morsan (marquis de), Mozin (Ch.), Osmont, Palyart (maitre des forges de Breteuil, Conches, Condé, La Poultière, etc.), Paris (police), Peauger (G.), Quigis (Théodore), Raymond, Robitaille, Troplong.

42 J 382	Correspondance adressée à <u>Stéphanie de Montigny</u> , née	
à	Villequier par sa mère <u>Caroline de Villequier</u> ,	
384	née Fumechon	1834-1856 et s.d.
	382	1834-1839
	383	1840-1848
	384	1849-1856 et s.d.
42 J 385	Idem : par son fils Norbert	1851-1893 et s.d.
à		
388	385	1851-1874
	386	1875-1883
	387	1884-1888
	388	1889-1893 et s.d.
42 J 389	Idem : par sa belle-fille Berthe	1864-1893 et s.d.
42 J 390	Idem : par son petit-fils Jacques	1876-1893 et s.d.
42 J 391	Idem : par sa petite fille Mathilde	1869-1893 et s.d.
42 J 392	Idem : par son petit-fils Antoine	1876-1893 et s.d.
42 J 393	Idem : par ses petits-enfants, Marguerite, Marie et Joseph de Montigny, Edmond, Louis, Henri, Jean, Elisabeth, Clotilde de Beaucourt	1875-1893
42 J 394	Idem : par sa famille : son grand-père de Fumechon (1841) ; son frère Oscar de Villequier (1834-1880 ; sa belle-soeur Eliane de Villequier (1856-1893 et s.d.) ; son mari Jules (1833-1855 et s.d.) ; sa fille Edith (1853-1880) ; son fils Etienne (1853-1878 et s.d.) ; sa belle-soeur Octavie de Villequier née Montigny (1840) ; ses cousins : vicomtesse de Brossin de Méré (1856 et s.d.) ; Dambray (1856) ; V. Douville née de Buissy (1856) ; de Grente (1856) ; d'Hedwige de B. (1856) ; comte de la Rochethulon (1856) ; marquis de Montault (1886) ; L. d'Osseville (1856) ; soeur Riedmasten (1882) ; soeur de Saint-Antoine de Padoue (1878) ; ses neveux : Catherine des Isnards-Suze fille d'Oscar de Villequier (1878-1880) ; Noémi de Lestanville née Villequier (1850-1856 et s.d.) ; F.O. de Villequier (1862) ; Octave de Villequier, fils d'Octavie (1850-1864) ; parents non identifiés (1846-1893)	1833-1893

42 J 395	Idem : amis, affaires et divers (1) ; correspondants non identifiés ; brouillons	1834-1893
42 J 396 à 400	Correspondance adressée à <u>Norbert de Montigny</u> par sa mère Stéphanie	1849-1892 et s.d.
	396	1849-1873
	397	1874-1880
	398	1881-1886
	399	1887-1892
	400	s.d.
42 J 401	Idem : par son père Jules (1846-1862 et s.d.) ; par sa grand-mère Marie Charlotte de Montigny née Lallart de Berlette (s.d.) ; par son frère Etienne (1845-1878)	1845-1878 et s.d.
42 J 402 à 407	Idem : par sa femme Berthe	1869-1898 et s.d.
	402	1869-1875
	403	1876-1879
	404	1880-1883
	405	1884-1887
	406	1888-1889
	407	1890-1898 et s.d.
42 J 408	Idem : par son fils Jacques (1872-1899) ; par sa belle-fille Josette (1896-1897)	1872-1899
42 J 409	Idem : par ses enfants : Mathilde (2) (1872-1898) ; Antoine (1872-1899)	1872-1899
42 J 410	Idem : par ses enfants Marguerite (1881-1896) ; Marie (1884-1894) ; Joseph (1884-1898)	1881-1898

(1) Cf. note 42 J 380-381. A noter : Berthelot, Bosco (abbé Jean) ; Carreau, Cochin (Augustin), Colle, Cuvelier (travaux au faubourg de Ronville), Dauger (comte Aldonce), Deschodt (avec comptes, plans, etc. périodicité à peu près mensuelle), Dumarsais, Estouilly (Alphonse, Louise d'), Frocinet (Judith), Giffard (D.), Gounod (Charles), Kersabiec (J.de), Lallart de Lébuquière, Lecoœur, Maistre (Françoise de), Mourier, Pichot, Platél, Ponlevoy (A.de), Quigis (Théodore), Tiquet (Louis), évêques d'Evreux, Orléans, Paris.

(2) Correspondance avec les religieuses de Bourg (Ain) et le notaire Panajou, et bulletins de santé relatifs à sa maladie.

Mosainville - Vendredi 11 août 1876.

Mon cher Norbert,

Je rentre à Mosainville pour
y attendre la croûte épaisse
qui vous frappe dans la porte de
votre cher petit Bernard -

Je ne suis pas des vôtres, cher
ami; mais je suis de la
famille qui est au dehors et au
delà des familles, et c'est à
ce titre que je vous envoie

l'expression de ma toute sincère

sympathie qui ne vous a jamais

quitté un seul jour dans vos

angoisses -

à vous

Ch. Gounod

L. a. s. de Charles Gounod à Norbert de Montigny,

1876. 42 J 414.

- 42 J 411 Idem : par sa famille⁽¹⁾. Marc d'Aubigny d'Assy (1858-1896) ; Edith de Beaucourt (1852-1896) 1852-1896
- 42 J 412 Idem : Gaston de Beaucourt (1849-1892 et s.d.) ; Alphonse Bouzier d'Estouilly (1865-1885) ; Auguste Dubois d'Auby (1844-1879 et s.d.) ; Melle Lechanteur, dite Mémé (1865-1893) ; Louis de Vaudrimey (1870-1894) ; Louise de Vaudrimey (1865-1897) 1849-1897
- 42 J 413 Idem : par des amis⁽²⁾ 1850-1897
- à
- 413 Andigné à Dauger (3)
- 414 Delaire à Lenormant (4)
- 415 Lestanville à Rochetaillée (5)
- 416 Romanet à Villequier (6)
- 417 Non identifiés (7)

-
- (1) Classement alphabétique. Ne sont compris dans cette rubrique que les très proches parents qui entretenaient une correspondance régulière.
- (2) Les neveux et cousins et les relations sont inclus dans cette série. Voir note 42 J 380-381
- (3) A noter : de Beaucourt (Edmond, Henri et Louis), comte A. de Boisgelin, Ch. de Bonnechose, comtesse de Bonneval, F. de Brissac, de Broglie, A. de Crèvecoeur, comte Aldonce Dauger.
- (4) C. Doazan, E. Dubloc, Charles Gounod, A. Gratry, vicomte de Grente, Harlé d'Ophove, Henri V, E. Jadin, Join-Lambert, Oscar von Knorring, Lallart de Lebucquière, de la Morinière, de la Panouse, de la Rochefoucauld-Doudeauville, comte Em. de^{1a} Rochethulon, F. de Laval, de Lavau.
- (5) de Lestanville, Lottin de Laval, de Louvencourt, de Maistre (Charles et Rodolphe), V. Maynard, général de Montarby, O. Nielsen, A. de Pillon de Saint-Philbert, M. de Roberval, Vital de Rochetaillée.
- (6) Vicomte de Romanet, vicomte de Rubelles, de Sabran-Pontevès, de Sainte-Aldegonde, vicomte de Selles, Georgina de Sugny, de Vaugiraud, de Villequier.
- (7) Signatures illisibles ou absentes ; classement alphabétique des prénoms.

42 J 418	Idem : par des précepteurs, ecclésiastiques, notaires,	
à	hommes d'affaires, fermiers, fournisseurs, etc..	
425		1856-1898
418	Adriasus à Cavallé-Coll.	(1)
419	Ceillier à Descamps	(2)
420	Deschodt à Desrues	(3)
421	Devise à Hucher	(4)
422	Hugonin à Manset	(5)
423	Marc à Reulet	(6)
424	Riegel à Zalout	(7)
425	Non identifiés	

42 J 426 Idem : brouillons s.d.

-
- (1) Bernard, Berthelot, Binet, Biroleaud, Boitel, Boulart, Bourgeois, Louis Briçou, A.Briffard, J.Camus, E.Candille, Caneaux, Cardon.
 - (2) Cercles catholiques d'ouvriers, Me Maurice Champetier de Ribes, L. Chaton, A.Chavasse, chemins de fer, Me Collier, A.Coppin, J.Daniel, Debail, Me Depas.
 - (3) Deschodt, A.Desrues.
 - (4) Dor, Me E.Druon, Ecalard, Me E. Fally, Eugène Fay, Fournet, B. H. Gaussern, Gilloots, Gohon (curé de Saint-Léger), Guyot, F. Heins, P. Houdoux.
 - (5) P. Humbert (architecte), soeur Julie, Auguste Ketelaire, J.Lapalme, Lecoœur (architecte), Legrand (curé d'Auby), I. Leroux (boucher), Ch.Levasseur (missionnaire), Wilhelm Liebscher, P. Mansart (notaire).
 - (6) E. Marcotte (curé), O. Martin, G. Mathias, Gaston Mautor, François-Léon de Montigny époux de la fille du grand chef des hurons de la Jeune lorette, au Canada (1 p.), Claude Orgeollet, Pagnez-Mio, Clément Parent (architecte), Louise Pepin (sage-femme), M. Perard, G. Père (précepteur), P. Pinaguet, Piorry, Piquenard (peintre décorateur) (avec calques des décorations de l'église Saint-Léger), A. Platel, C. Prévost, Quigis, Sophie Quillon.
 - (7) L. Roquette (curé de Saint-François-Xavier à Paris), soeur Saint-Siméon. A. Sébire (précepteur), Louis Semel (monuments funéraires avec plans), Adolphe Simon, A. Wartel (notaire), E. Weber (vétérinaire), Wilfert.

42 J 427	Correspondance adressée à <u>Berthe de Montigny</u> par Stéphanie		1825-1893
42 J 428	Idem : par son mari Norbert		1862-1898
	à		
432	428	1862-1878	
	429	1879-1880	
	430	1881-1885	
	431	1886-1889	
	432	1890-1898	
42 J 433	Idem : par son fils Jacques		1887-1908
	à		
435	433	1887-1891	
	434	1892-1896	
	435	1897-1908	
42 J 436	Idem : par sa belle-fille Josette		1890-1908
42 J 437	Idem : par ses enfants : Mathilde		1873-1890
42 J 438	Idem : Antoine		1877-1901
42 J 439	Idem : Marguerite		1882-1908
42 J 440	Idem : Marie		1884-1901
42 J 441	Idem : Joseph		1886-1908
42 J 442	Idem, par sa famille proche : Edith de Beaucourt		1864-1892
42 J 443	Idem : Alphonse d'Estouilly		1864-1887
42 J 444	Idem : Auguste Dubois d'Auby		1853-1895
42 J 445	Idem : Melle Lechanteur		1862-1897
42 J 446	Idem : Etienne de Montigny (1875-1878) ; Louis de Vaudrimey (1873-1881)		1873-1881
42 J 447	Idem : Louise de Vaudrimey		1864-1901 et s.d.
	à		
450	447	1864-1872	
	448	1873-1884	
	449	1885-1891	
	450	1892-1901 et s.d.	

à 464	451	Alès à Bartillat (2)
	452	Beauchamp à Boisgelin (3)
	453	Bonnechose à Brye (4)
	454	Marie de Cacqueray
	455	Canecaude à Crevecoeur(5)
	456	Dauger à Diesbach (6)
	457	Doazan à Goulaine (7)
	458	Grandmaison à Lavau (8)
	459	Lelasseur à comte de Louvencourt (9)
	460	Louvencourt à Nexon (10)

(1) Voir note 42 J 380-381

(2) A noter : Aubigny d'Assy (Guillemette ; comtesse M. ; Marie d'), Isabelle de Balincourt, de Bammerville.

(3) A noter : J. de Beauchamp, de Beaucourt (Bérenghère, Edmond, Elisabeth, Louis, Louise) , de Beaurepaire, de Belloy, Bigny-Vigan, de Boisgelin (comte A., Berthe, Winny).

(4) A noter : de Bonnechose, de Bonneval (comtesse L. ; née de Chesne), vicomtesse du Bouexie, Maximilienne de Bray, M. comtesse de Bréda, Berthe de Breuvery, Bridieu (née la Rochethulon).

(5) A noter : Charlotte de Canecaude, Cécile de Cauchy, C.marquise de Caulincourt, marquise de Cazaux, Antoine de Chabannes, C.de Chepilly, de Chezelles, de Chocqueuse, de Clercq née Montmort, Consett (Edith, Violet), Cools, M. de Courcy.

(6) A noter : Dauger (Aldonce, Jeanne, Léontine), Des Alleurs, Ernestine des Bordes, Alix des Clozeaux, des Isnards-Suze, M. de Devise.

(7) A noter : C. Doazan, Marie Dubloc, du Fay, comtesse Dulong de Rosnay, Alice Duroy, Firmin-Didot, Fougasse, vicomtesse de Gassart, comtesse de Gauville, Geisler, de Germiny, Gonse.

(8) A noter : Harlé d'Ophove, vicomtesse Hocquart de Turtot, Join-Lambert, de Laage de Meux, de La Haye-Jousselin, de La Mazelière, de Lamotte, comtesse de la Myre, de la Panouse, vicomtesse de Lauriston, Th. de Laval, Valentine de Lavau

(9) Le Mesle, de Lestanville (X née Gourcuff ; François ; Jeanne) de Lorgeril, comte de Louvencourt.

(10) A noter : de Louvencourt, comtesse de Madré, de Maistre (Charles; Françoise ; G.; Rodolphe) ; Méré de Pleurre, de Mieuille, Molin Sainte-Opportune ; de Nanteuil.

461 Nicolay à Riancey (1)
 462 Roberval à Sarret (2)
 463 Sayves à baronne de Villequier (3)
 464 El. de Villequier à A. d'Y (4)

42 J 465 Idem : par des amis non identifiés, classés au
 à prénom 1856-1904
 467

465 Albert à Marie-Thérèse
 466 Marthe à Yvonne
 467 non identifiés

42 J 468 Idem : par des précepteurs, ecclésiastiques, notaires,
 à hommes d'affaires, fermiers, fournisseurs, etc. 1860-1912
 475

468 Adèle à Bourgeois (5)
 469 Brière à Druon (6)
 470 Dubois à Lessart (7)
 471 Letac à Nicaise (8)
 472 O'Brien à Pinaguet (9)
 473 Platel à Tetrel (10)
 474 Thiberge à Tuvache (11)
 475 Van Oppenvaan à Zaleski et non identifiés

-
- (1) A noter : Marthe de Nicolay, Kate O'Neill, Parent du Chatelet, de Pontgibault, Berthe de Pourtales, de Rauchicourt
- (2) A noter : de Roberval (Jeanne ; Madeleine ; Marie) ; de Rochetaillée (baronne ; Marguerite ; Vital) ; Isabeau née de Roquefeuil ; de Rougé ; de Sainte-Aldegonde ; de Saint-Chamant ; de Sainte-Opportune ; de Saint-Philbert ; marquise de Sarcus.
- (3) A noter : marquise de Sayves ; Jeanne Scott ; de Sugny ; L. de Susanne ; de Vaudrimey (Alice ; Clothilde ; Elisabeth ; Marie) ; J. de Vaugiraud ; de Venevelles ; de Verges ; baronne de Vigan ; Roselyne de Villeneuve-Bargemont.
- (4) A noter : de Villequier (Eliane ; Marguerite).
- (5) Adèle ; Blauwart ; abbé Jean Bosco ; Victor Bourgeois.
- (6) A noter : abbé Cochet ; Marguerite Cubain ; abbé Danicourt, Octavie Delavoët ; Emile Delbrouq ; C. Dérumeaux ; A. Desrués ; Marie Dor ; Me E. Druon.
- (7) A noter : Louise Genevois ; Joséphine Guillard ; M. Laloux ; O. Lebrec ; Adeline Lecharpentier ; Lecoœur ; Leplat ; Marie Lesmoine.
- (8) Soeur Adeline Lhostelier ; P. Mansart ; Georges Mathias ; Solange Naudin.
- (9) A noter : Elisabeth O'Brien ; Paisnel ; L. Pépin ; P. Pinaguet
- (10) A noter : A. Plon ; Maria Rinneberg ; Roger ; A. Sauvage ; soeurs (classées à leur nom de religion).
- (11) A noter : A. Thiberge ; Trouvelot ; Truelle.

42 J 476	Brouillons de Berthe	s.d.
42 J 477	Correspondance adressée à <u>Etienne de Montigny</u> par sa mère Stéphanie	1853-1876
42 J 478	Idem : par son père Jules (1850-1861) ; sa soeur Edith (1856-1876) ; son beau-frère Gaston (1871) ; son frère Norbert (1853-1878) ; sa belle-soeur Berthe (1855) ; ses neveux Antoine (1877-1878) et Mathilde (1878)	1850-1878
42 J 479	Idem : par des amis et relations (1)	1853-1878
42 J 480	Lettres d'Etienne en forme de sermon	1878
42 J 481	Correspondance adressée à <u>Jacques de Montigny</u> par sa grand-mère Stéphanie (1877-1891) ; son père Norbert (1873-1889) ; sa mère Berthe (1879-1889) ; ses oncles et tantes (Vaudrimey et Beaucourt) (1875-1879)	1873-1891
42 J 482	Idem : par ses frères et ses soeurs	1879-1890
42 J 483	Idem : par ses amis, relations, fournisseurs, précepteurs (2) ; brouillons	1859-1891
42 J 484	Correspondance adressée à <u>Mathilde</u> par sa grand-mère Stéphanie (1877-1886) ; son grand-père d'Estouilly (1873-1886) ; ses frères et ses soeurs (1875-1887) ; ses oncles et tantes Beaucourt, Montigny, Vaudrimey (1878-1887) ; ses amis, relations, précepteurs (3) (1875-1887)	1873-1887

(1) Cf. note 42 J 380-381. A noter : d'Audiffret, Marion Bendt, Dam, Daniel (statuaire), Duhamel-Marette, de Gourcy, Père, Platel, de Rubelles.

(2) A noter : Ch. de Canaboux, A. Desrues, A. d'Estouilly, Henri d'Harcourt, Carl Lefèvre-Pontalis, Charles et Rodolphe de Maistre, Edmond de Sainte-Aldegonde.

(3) A noter : Melle Lechanteur

- 42 J 485 Correspondance adressée à Antoine par sa grand-mère Stéphanie (1876-1886) ; son père Norbert (1882-1888) ; sa mère Berthe (1882-1889) ; ses frères et soeurs (1881-1893) ; ses amis, parents, précepteurs (1) 1876-1897
- 42 J 486 Correspondance adressée à Marguerite : (1879-1897) ; à Marie (1870-1900) ; à Joseph (1883-1898) ; à Bernard (1874-1876) ; à tous les enfants (1877-1898) ; lettres des enfants entre eux (2) (1892-1893 et s.d.) 1870-1900
- 42 J 487 Correspondance adressée à divers particuliers (3) : Melle Adèle, Eglé d'Aubigny d'Assy, Léon de Barreville, Edith et Gaston de Beaucourt, Mme Béhu, Dauchez-Hémar, Dauger, A.Desrues, Louis Dubois, A. d'Estouilly, Josette Gonse, Mme Raphaël Gonse, chambellan Christian Holst, chanoine Lallart de Lebucquière, Auguste Lallart, Lecoeur, de Lestourville, de Louvencourt, Melle de Polignac, Théodore Quigis, soeur Saint-Siméon, Melle Thiberge, Louise de Vaudriméy, Alfred et Octavie de Villequier 1812-1908

B - PHOTOGRAPHIES ET DOCUMENTS FIGURES

- 42 J 488 Portraits encadrés : Jules de Montigny (Lith. extr. Assemblée nationale, galerie des représentants du peuple, 1849.) Idem (photographie).- Stéphanie (4 photographies), Norbert (photo), Berthe et Norbert (3 photo), Etienne (2 photo), Jacques (photo), Antoine, enfant (photo.), Charles-Marie de la Condamine (grav. : Cochin del., 1759 ; Choffard sculp. 1768)
- 42 J 489 Idem : Antoine (photo.), Marie (photo.), le capitaine de Maupeou sur Sagitta (dessin de P. de la R., 1948) s.d. 19°s.
"Souvenir du Parquet (la Vaupalière), 27 août 1921, donné par l'oncle Henri à Antonia" (photo. de groupe), "souvenir du Mont-Sainte-Odile" (dessin de Georges Ritteng, 1938), personnages masculins non identifiés (7 photo.)

(1) A noter : Bourgeois, Marguerite Cubain, A. Desrues, A. d'Estouilly, Lapalme, Elisabeth O'Brien.

(2) Jeux des enfants en forme de correspondance aux noms de duchesse de Bras, duc de Louis XIV, etc.

(3) Cette correspondance n'a qu'un rapport éloigné avec la famille de Montigny

42 J 490	Idem : personnages non identifiés ; (femmes, mariées, enfants, groupes, sujets religieux) (12 photo.)	s.d. 19è s.
42 J 491	Idem : photographies de groupes dont "Caravane de France en Terre Sainte, 1876" (avec Etienne de Montigny) (3 photo.)	1876
42 J 492 ⁺	Albums de photographies : scènes de famille et divers (1)	fin XIXe- deb.XXe.
42 J 493 ⁺	Albums de photographies (2)	fin XIXe- deb.XXe.
42 J 494 ⁺	Albums de photographies : portraits	s.d.
à	494 ⁺ (3)	
500 ⁺	495 ⁺ (4)	
	496 ⁺ (5)	
	497 ⁺ (6)	
	498 ⁺ (7)	
	499 ⁺ (8)	
	500 ⁺ (9)	

-
- (1) Naissance d'un enfant, enfant dans un jardin, au bord de la mer, groupes, promenades, scènes d'équitation, chiens, première communion, intérieurs, portraits, paysages, églises, Mont-Saint-Michel, etc.
 - (2) Lieux et personnages, scènes diverses (paysages, jardin, bâtiments, églises, intérieurs), Lourdes, Gênes (université), Rome (fontaine de Trévi, "Pape Jules"), Pise, Florence, démolition d'un bâtiment, scènes de cavalerie, régiment (Saumur, école de cavalerie), "Père Claude, concierge", etc.
 - (3) Aubigny (Marc d'), Beaucourt (Michel, Clotilde et Isabelle de), Dubois d'Auby (M.), Estouilly (Alphonse d') Lestanville (François de), Maistre (comtesse Charles de), Montigny (Etienne, Jules, Stéphanie de), Vaudrimy d'Avout (Louis et Louise de)
 - (4) Balincourt (marquise de, née d'Aubigny), Charles XV roi de Suède en 1872, Estouilly (Berthe et Emilie d'), Eugénie (impératrice), Gauville (comte de), Gounod (Charles) Grente (vicomte de), Gustaf II, III, Krortizy (colonel von, de l'armée de Suède), Lange (Mme Monique de), Lebucquière (comte Edgar Lallart de), Marie-Antoinette (?), Montigny (Antoine, Berthe, Etienne, Jules, Marguerite, Marie, Marthe, Norbert, Stéphanie de), Napoléon I, III, Père (abbé), Rochetaillée (barons Camille et Vital de), Sugny (Mme de), Yacoup "groom au service du baron de Montigny qui l'a fait venir de Laponie".
 - (5) Avec dessin (Eaux-Bonnes, 1864) ; portraits, paysages
 - (6) Etienne, Jules de Montigny
 - (7) Saint-Léger (intérieur, extérieur, personnages), paysans, etc.
 - (8) Voyages en Italie, Allemagne, France (Bretagne, Val de Loire, Lot, Tarn, etc.)
 - (9) Portraits, intérieurs, jardins, groupes familiaux, enfants, chiens, chevaux, régates.

- 42 J 501⁺ Album de mariage vers 1930
 42 J 502⁺ Idem vers 1930
 42 J 503⁺ Idem (1) vers 1930

42 J 504 Portraits (2) : Alix (1897), Audiffret (Emile d', 1870), Berryer, Bosco (Général, 1861), Chevigné (Gaston de), Clotilde (1897), Dufaure, Estouilly (Alphonse d'), Gamburg (J., 1863), Geisler, Gironde (M. de), Gonse (Henri, Josette, Raphaël), Gounod (Charles, 1884), Gourcy-Sérainchamps (comtesse de), Judith, La Condamine (Cochin del., 1759, Choffard sculp., 1768), Larsen, Lebarbier, Lestanville (François de), Longeaux (Louis de), Malinsten (Georges, 1863), Maupeou (Gilles de, mort en 1641), (A. pinx, Pinsio sculp., s.d.), Montigny (Jules; Stéphanie; Etienne; Norbert et Etienne; Norbert, Berthe; Norbert, Berthe et leurs enfants; Jacques; école militaire de Saint-Cyr; Jacques et Josette; Antoine; Mathilde; Marguerite; Marie; Marguerite et Marie; Jean; Marthe et Bernard de), Nielsen (O., 1872), Pichot (curé de Bernay), Pie (monseigneur), Plassiard (1861), Ponlevoy (Armand de), Rossi, Wurtemberg (prince Charles et grande duchesse Olga de),

Personnages non identifiés (3) : classes, personnages déguisés, locomotion (barque, ballon, voitures à cheval, automobiles), chevaux et chasses, ski (vers 1950), communiant, mariages, militaires, ecclésiastiques, hommes, femmes, enfants, groupes.

Lieux : châteaux et église d'Auby, avenue et château d'Estouilly (grav. coll. Peigné-Delacourt), château de Plasnes, château de Saint-Léger (aquarelle : E. de Montigny, 16/8/20), la maison roulante, la maison et l'arbre de Robinson à Saint-Léger, châteaux non identifiés, Lourdes, voyages (en Allemagne notamment), photographies modernes (vers 1950).

- 42 J 505⁺ Album de cachets de cire aux armes des familles de Montigny, alliées et amies 19e s.

-
- (1) Deux exemplaires identiques ont été éliminés
 (2) Les photographies et gravures sont classées dans des dossiers alphabétiques
 (3) Classement thématique

C - DOCUMENTS DIVERS

42 J 506	Documents isolés et fragmentaires (1)	1640-1882 et s.d.
42 J 507	Fragments de manuscrits : la Passion du Christ (2)	XIVe s. - XVe s. (?)
42 J 508	Documents figurés : dessins (3) ; croquis de tombe ; gravures ; photographies (4) ; cartes postales (5)	1891-1910 et s.d.
42 J 509	Faire-part de naissances, mariages et décès (6) ; cartes de visites	1814-1932
42 J 510	Publicités	18° s.- 19° s.

(1) Décret des biens du sieur Deshais (1640) ; décret des biens de Nicolas Duhamel à Rouen (1641) ; procédure contre les paroissiens d'Orbec (1642) ; contrat de mariage d'Hillaire Chanu, de Ferrières et Marguerite Haubert (1670) ; procédures concernant François Lefèbvre, sieur de Bauvalle (1676) ; Gosset et Hardouin (17e s.) ; François Bucaille (1702-1707) ; Denis Hue et Charles Lebertre sieur de Periers (1715) ; Fleurent et Bosné (1752) ; Roseau et Précourt (1780) ; discours de Dejean sur la convalescence du roi (1744) ; devis de travaux pour la route Alençon-Rouen dans l'élection de Bernay (fin 18e s.) ; assignats et tarif pour l'intérêt des assignats (1790) ; notes concernant les émigrés et leurs biens (1791-1797) ; certificat de vie délivré à Marie Duvernoy (1850) ; extraits de lettres, en particulier d'un soldat de l'armée de Tunisie (1882) ; devis pour la construction de la manivelle mécanique d'un puits (s.d.) ; fragments d'inventaire ; fragments illisibles

(2) pp. 3 à 157 (avec des déficits) et 9 pages découpées. Encre noire et rouge, lettrines ornées sur fonds d'or ; écriture gothique avec réglure souvent apparente

(3) Certains signés Marie

(4) En particulier empereur et impératrice de Chine

(5) En particulier : sauvetage d'un enfant lors des inondations de Paris (1910) ; Alphonse XIII à Paris et à Chalons (1905)

(6) Classement alphabétique

D - OUVRAGES IMPRIMES

- Assemblée législative

Discours, rapports, procès-verbaux de commissions, propositions, projets de loi, amendements, lois, documents annexes (1)

- 42 J 511 Révision de la constitution (mai-nov. 1851) ; loi électorale (mars 1849- nov.1851) ; questions législatives; commission d'étude des résultats des listes électorales, élection du président de la République, ajournements d'élections (sept. 1849-nov. 1851) ; responsabilité du Président de la République, des ministres et autres agents dépositaires de l'autorité publique (mars 1850- nov.1851); messages du président de la République à l'Assemblée Nationale (juin 1849- nov. 1850) ; administration intérieure (déc.1850- nov. 1851) ; Assemblée Nationale : règlement, ordre du jour, procès-verbal de la commission de permanence de 1850 (janv-déc. 1851) 1849 - 1851
- 42 J 512 Réunions extraordinaires des conseils généraux (mai 1850- fév. 1851) ; communes : administration intérieure, maires et adjoints, élections, biens communaux, érection en commune du hameau d'Enghien et attribution au département de Seine-et Oise (fév. 1850- déc.1851) ; budget : crédits supplémentaires, extraordinaires, etc.. (août 1849 - déc.1851) ; impôts et emprunts (tabac, alcool, portes et fenêtre)(juil. 1849 - nov. 1851) ; Sociétés de crédit foncier, banque foncière (avril-août 1850) ; assurances contre l'incendie, sociétés de secours mutuel, pensions de retraite (oct.1849- mai 1851) ; colonies, notamment l'Algérie : administration, régime commercial, crédit, banque (mars 1850- juil.1851) ; séjour et naturalisation des étrangers en France (nov.1849) ; traités, conventions, conventions littéraires, fonction législative des traités (mars-nov. 1851) 1849 - 1851
- 42 J 513 Armée : recrutement, conseils de guerre, résistance légale, mise en état de siège de villes où éclateraient des insurrections (juin 1849-nov.1851) ; Garde nationale (juil.1850- mars 1851) ; justice : assistance judiciaire, délit d'usure, peines, abolition de la peine de mort (1829-mai 1851) ; indépendance de l'église et inamovibilité des desservants (1850) ; Code civil : abrogation de l'art.1781, adjonction à l'art. 488 (déc.1849) ; réforme hypothécaire, monts de piété (juin 1849-mai 1851) ; admission et avancement dans la fonction publique (mars 1850) ; travaux publics (déc.1849- nov. 1851) ; instruction publique, liberté d'enseignement (1833-nov. 1851) 1829 - 1851

(1) Certains ont été rédigés et présentés par Jules de Montigny.
Pour la préparation de ces textes, voir 42 J 124-132

- 42 J 514 Assistance publique, hôpitaux et hospices, mariage des indigents, légitimation de leurs enfants (janv-déc. 1850) ; observation des dimanches et jours fériés (1850) ; duel (1850) ; défrichements, améliorations agricoles, service sanitaire dans les campagnes, pêche, chasse (juil.1850-avril 1851) ; chemins de fer (Lyon-Avignon, Paris-Avignon, Paris-Lyon, chemin de fer de l'Ouest) (1829-1851) ; sucre et café (juil. 1850- nov.1851) ; boucherie de Paris, contrats d'apprentissage, régime commercial, roulage et messageries publiques (août 1848-nov.1851)
1829-1851
- 42 J 515 Enquête législative sur la production et la consommation de viande de boucherie : rapport par M.V. Lanjuinais, Paris, 1851, 2 vol. Résumé de l'enquête parlementaire sur la production et le commerce des sels, par L.J.Favreau, Paris, 1852
1851-1852

Brochures et périodiques sur le royalisme
et la monarchie (1)

- 42 J 516 Déclarations du duc d'Orléans, dans l'Action française (s.d.) ; dénonciation à Louis Philippe contre le duc d'Orléans, dans Revue rétrospective n° 10 (s.d.) ; lettre du comte de Chambord (s.d.) ; de l'esprit progressif et de l'esprit révolutionnaire, (1849) ; le programme de la monarchie tracé par le comte de Chambord (s.d.) ; Henri V jugé par lui-même (1871) ; Henri V et la monarchie traditionnelle (1871) ; Vive le roi par Monseigneur de Ségur (1871) ; association du Pas-de-Calais contre la propagande socialiste (1850)
1849-1871

- Divers -

- 42 J 517 Imprimés concernant le département de l'Eure : JOIN-LAMBERT Note sur un retable de l'église de Rôtes, Société libre de l'Eure, 1895. LAPIERRE (Louis), Les exposants de l'Eure - exposition universelle de 1862, Evreux, 1863. VAURABOURG (A.), Notice sur Pitres, Paris, 1876. VEUCLIN (E.), Notice historique sur le musée municipal de Bernay, Bernay, 1873. Profession de foi de A. Forcinal aux électeurs des Andelys (élections législatives du 26 avril 1936).

(1) Les exemplaires multiples ont été éliminés

42 J 518 . Autres imprimés : BERANGER (P.J. de), Chansons, t.3 et 4, Paris, 1826. FELIX (G.), Vasco de Gama, Tours, s.d. FOURDINIER, La propriété dans ses rapports avec la souveraineté, Saint-Omer, 1851. GRATRY (abbé), Discours de réception à l'Académie française, Paris, 1868. Nouveaux poids, nouvelles mesures, 1839. SAINT-ALBIN (Emm. de), Histoire de la Révolution, t. 3 : La Terreur, Paris, 1878. Tableaux présentant l'organisation du service de la Poste de Paris, 1837. . Epreuves d'imprimerie concernant une histoire de Paris.

42 J 519 Documents judiciaires : requête au roi pour Alexandre-François-Ignace de Brandt, comte de Marcombe contre le sieur de Gouve, subdélégué d'Arras, 1761 ; mémoire et consultations pour les sieur et dame Dumonteil contre leur fils (mariage d'un prêtre), 1831 ; mémoire pour le comte de Narbonne-Lara contre le marquis de Narbonne-Lara (1), 1869.

- Périodiques

42 J 520 Coupures de presse : condamnation à mort du Maréchal Ney (2), (Journal des débats, 1851) ; caricatures du Figaro (1897)

42 J 521 L'Abeille de la Ternoise (1849) ; L'Ami de la religion (1850-1851) ; Archives des hommes du jour (s.d.) ; Annales de législation et de jurisprudence (1829) ; l'Assemblée nationale (1851) ; L'Avènement du peuple (1851) ; Bulletin des lois (an XI-1849) ; le Correspondant (1829) ; Courrier du Pas-de-Calais (1849-1853) ; le Droit, journal des tribunaux (1840-1850) ; la Croix (1918) ; l'Echo français (1844-1845) ; la France, journal de la monarchie au XIXe s. (1844)

an XI-1918

(1) Avec généalogie depuis le Xe siècle

(2) Edmond de Montigny, parent par alliance du maréchal Ney (cf. tabl. généal., n° 5, p. 36) se suicida au moment de la condamnation du maréchal avec lequel il entretenait des relations suivies - (cf. correspondance d'Edmond à sa femme, 42 J 377). Voir article en préparation de M. René Bargeton sur Edmond de Montigny



CHATEAU D'ESTOUILLY

Collection PRIGNÉ-DELA COURT

Château d'Estouilly (Somme). 42 J 504.

42 J 522 Gazette de Flandre et d'Artois (1849-1851) ; Gazette des tribunaux (1829,1840) ; l'Impartial de Rouen (1849,1851) ; l'Intransigeant (1899) ; Journal de Paris (1790) ; Journal des connaissances utiles (table des matières) (1835) ; Journal des faits (1851) ; la Liberté, journal du Nord de la France (1848-1851)

1790-1899

42 J 523 Le Moniteur universel (1849-1851) ; le National Boulonnais (1851) ; la Patrie (1851) ; le Progrès du Pas-de-Calais (1849-1851) ; la Quotidienne (1820) ; le Royaume du calembour (s.d.) ; l'Union (1850-1851) ; la Voix du peuple (1849)

1820-1851
et s.d.

P I C A R D I E

FAMILLE BOUZIER D'ESTOUILLY

I - DOCUMENTS FAMILIAUX

42 J 524 Généalogie depuis 1540 (1) (1696-1698) ; Antoine-Claude François, lieutenant de la ville de Saint-Quentin : passeports vierges (s.d.) ; Octave : inhumation (1837) ; Charlotte : oraison funèbre (1840) ; Alphonse : succession, (comptes, estimations, inventaire du mobilier) (1888-1898) ; correspondance (2) (1720-1866)

1696-1898

(1) Avec armes peintes

(2) A M. d'Estouilly par Berger de Bessy (1720-1721) ; à Alphonse d'Estouilly par son beau-frère Dubois d'Auby, et réponse (1844-1866) ; d'Alphonse à sa mère (voyage à Rome et rencontre avec Mme de Boigne (vers 1845) ; à la comtesse de Canisy, au château d'Estouilly, par sa fille (1764 et s.d.)



C. N. Cochin del. 1759

H. Chevard sculp. 1768

Charles Marie de La Condamine, par Cochin, 1759. 42 J 504.

42 J 525 Charles-Marie de la Condamine : correspondance (1) reçue relative à l'inoculation de la petite vérole (2) (1755-1772) ; oeuvres imprimées: lettre à M. le docteur Maty sur la défense provisoire de l'inoculation Paris, 1763 ; Mémoires pour servir à l'histoire de l'inoculation de la petite vérole, Paris, 1768

1755-1772

42 J 526 Divers : brevets royaux pour les campagnes militaires du sieur d'Eponceaux (1686-1691) ; sermon prêché lors de la prise d'habit de Melle d'Arbouville (1733) ; facture anglaise (1763) ; note sur l'élevage des chevaux et poulains en Picardie (s.d.) ; carnet de chansons militaires (s.d.) ; poésies, contes et chansons (3) (1726-1784 et s.d.) ; poésies imprimées (4) ; mémoire imprimé sur le mariage d'un hermaphrodite (1765) ; jeux et divertissements (s.d.)

1686-1784
et s.d.

-
- (1) Classement chronologique. Nom des correspondants : de Baux (Marseille, 1759) ; de Chastellux (Ham, 1758) ; Delpech de Méréville (2 p., Chacenay, 1765, 1772) ; Dubourg (Paris, 1768) ; Dumourtier (Saint-Quentin, 1761) ; Gratti (la Flèche, 1769) ; d'Havrincourt (la Haye, 1765) ; Lorenzi (Florence, 1763) ; Ossun (Madrid, 1765) ; Razoux (2 p. Nîmes, 1766, 1767) ; J. Roederer (Göttingen, 1762) ; de Scheffer (Stockholm, 1759) ; Silyabelle (Marseille, 1760) ; Angelo Timoni (Constantinople, 1758) ; de Venout (Livourne, 1755).
- (2) Cf. "Documents inédits sur la correspondance à Charles-Marie de la Condamine (1701-1774) du fonds Montigny aux Archives départementales de l'Eure" dans Histoire, oct. 1984, pp. 24-51 (revue publiée par la ville de Saint-Martin d'Hères, Isère).
- (3) Poésies en général légères composées par MM. de Chamfeu, d'Estouilly, de Fumars, de la Condamine, Voisenon (au roi de Danemark, le jour de son entrée à l'Académie, 1768), la ville de Saint-Quentin à M. de La Tour peintre du roi et citoyen de Saint-Quentin (1784) ; certaines poésies sont dédiées à Terray, d'Argenson, la Dauphine, etc.
- (4) Histoire d'un cordonnier, avec gravure (18°s.) ; Epître de Belzébuth à l'auteur de la Pucelle (1760) ; Bains de la porte Saint-Bernard, avec gravure légère.

II - DOMAINES

- 42 J 527 Estouilly (Somme) : privilège perpétuel accordé à l'église (1881) ; expropriation pour le passage de la ligne de chemin de fer de Saint-Quentin-Ham (1909)
1881-1909
- 42 J 528 Auby (Nord) : succession d'Auguste Dubois d'Auby (1) (plans, comptes, bail de la ferme) ; vente d'herbes et bois ; situation des baux et fermages
1879-1897

A R T O I S

I-FAMILLE LALLART

A - DOCUMENTS FAMILIAUX

- Documents généraux

- 42 J 529 Notes généalogiques (s.d., 19^e s.) ; dossiers constitués (2) ; actes de naissances, baptêmes, mariages, décès (1721-1829) ; contrats de mariage (1610-an V) ; testaments (1726-1788) ; faire-part de décès (1760-1862)
1610-1862
- 42 J 530 Testaments, partages, inventaires après décès
1610-1823
- 42 J 531 Sépulture de la famille Lallart à Arras : concession, plan, abandon de la concession
1811-1884

- Documents particuliers

. Branche Lallart

- 42 J 532 Albert : brouillon de lettre à l'empereur pour demander une place de "dame maitresse à la maison impériale de Chambort pour sa fille Sophie" (s.d.) ; Benoit (3) : testament (1687-1700)
1687-1700
et s.d.

(1) Mort en 1879.

(2) Le classement chronologique ancien a été respecté. Ces dossiers semblent avoir été constitués pour l'établissement d'une généalogie.

(3) Veuf de Catherine Noël ; et testament de Marie Noël veuve d'Antoine Legard.

- 42 J 533 Benoit (1) : lettre (1728) ; quittance (2) (1731-1736) ; nomination comme receveur général des impôts des Etats d'Artois (1694-1756) ; remboursement (1753), extraits des registres du conseil d'Artois (1694-1756) 1694-1756
- 42 J 534 Idem : succession (3) 1769-1773
- 42 J 535 Idem : successions Mathon-Danvin 1696-1764
- 42 J 536 Benoit, chanoine : extrait de baptême, obligation (1739-1786) ; Marie-Joseph : procédure (4) et succession (1747-1763) ; François-Joseph, chanoine : succession (5) (1793-an VII) 1739-an VII
- 42 J 537 Bon-Antoine, receveur des Etats d'Artois et négociant : cautionnement de ses frères pour la recette générale, comptes, rôles, rentes sur les Etats d'Artois, procédures. 1714-an IX
- 42 J 538 Idem : succession (6) 1791-1824
- . Branche Lallart de Boves
- 42 J 539 Antoine-Joseph Lallart de Boves (mort en 1823) : succession (7) an XII-1846
- . Marie-Thérèse Arsène épouse Foacier de Ruzé :
- 42 J 540 succession (8) 1763-an XI

-
- (1) Receveur aux Etats d'Artois, il succède à son père en 1746
- (2) Benoit Lallart agit envers le comte de Gomicourt comme procureur de Samuel Bernard
- (3) Succession de Benoit Lallart et de son épouse née Charlotte Joseph Danvin
- (4) Procédure entre Jérôme Testelain aubergiste et Nicolas Joseph de Pronville et Marie Joseph Lallart pour dettes de vin dues à l'aubergiste
- (5) Biens d'émigrés saisis pour un tiers par l'Etat
- (6) Mort, émigré, le 22 germinal an II. Contient en particulier compte des impositions pour l'exercice 1789-1790 ; requisition de l'argenterie, inventaire des marchandises
- (7) Contient en particulier des baux et comptes pour Estrayelle, Troisvaux, Willerval
- (8) Notamment comptes rendus à la République relatifs à la part des émigrés, avec baux et dénombremens

. Branche Lallart de Berlette

- 42 J 541 Benoit-Louis-Joseph : contrat de mariage avec Joseph-Albertine Lallart (1776) ; catalogue des livres de la bibliothèque (1795) ; requête pour la restitution des biens confisqués sur les émigrés (1) (an III) ; partage de sa succession (1798-1853)
1776-1853
- 42 J 542 Joseph-Albertine Lallart (2) : comptes rendus à sa fille Charlotte de Montigny (an VII-1827) ; correspondance (1814-1815) ; donation à la commune de Berles d'une maison d'école (1825-1828) ; testament (1823-1828) ; sépulture (1828)
an VII-1828
- 42 J 543 Marie Albertine Guislaine : succession an X-an XII
- 42 J 544 Bon-Auguste : interdiction, comptes (3), délibérations du conseil de tutelle, procédure, succession de sa mère, succession (4)
1804-1854

. Branche Lallart de Lebuquière

- 42 J 545 Ghislain : contrats (5) (1750-1792) ; requête pour diminution de sa contribution patriotique et pièces justificatives (6) (1790-1792) ; correspondance (1787-1792) ; carnet de comptes (baux) (1770-1788) ; succession (an VI-an VIII)
1750-an VIII

(1) Contient en particulier des extraits de naissance des enfants

(2) Epouse du précédent

(3) En particulier comptes de fermages de Berles, Berlette, Savy, Izel-lez-Hameau, Beaumont, etc.

(4) Mort le 12 novembre 1852

(5) En particulier dépense pour son mariage avec Charlotte Joseph Briois (1750) ; achat d'une maison par son fils chanoine Antoine Arsène (1787) ; dot pour l'entrée au couvent de sa fille Marie-Bénédictine (1775)

(6) A noter : lettres constatant les pertes qu'il a subies à la Martinique ; détails sur la Révolution dans les îles et le commerce

- 42 J 546 Idem, négociant en draps : comptes (1768-1802) ; correspondants étrangers (1) (1753-an VII) ; manufacture de Saint-Pol : lettres patentes, arrêts du conseil d'Etat, règlements (2), notes et enquêtes, procès-verbaux de visite, correspondance, marques de fabrique (3) (1780-1783) 1753-1802
- 42 J 547 Benoit-Joseph : note sur sa succession (1846) ; Antoine Arsène, abbé : notice nécrologique, succession (1823-1842) ; Charlotte : succession (1811-1827) ; Catherine : lettre (1822) ; testament et succession (1832-1844) ; Louis (4) : notice biographique imprimée (1884) 1811-1884
- 42 J 548 Divers : rentes (1675-1832) ; poèmes (s.d., 18° s.) ; quittance de gages pour Marie-Rosè Flament en condition chez M. Lallart de Lebucquière (1755) ; factures (1769-1793) ; pièces de procédure (1772-an XI) ; note sur l'acquisition de la maison de Melle de Beaurepaire par Mme de Berlette (18° s.) ; liste de part (1812) ; avis de part (5) (1770-1835) 1675-1835

B - DOMAINES

- Ensemble des propriétés

- 42 J 549 Déclarations, aveux, dénombrements, procès y relatifs, sommiers des rentes 1712-1838
- 42 J 550 Titres, états des biens, tableau des fermages, estimations an XII-1869
- 42 J 551 Baux 1752-1817
- 42 J 552 Idem an VI-1842
- 42 J 553 Comptes, contributions, etc. an VIII-1897
- 42 J 554 Ventes de bois et procédure y relative an VII-1854

(1) Notes concernant l'organisation du commerce international, la personnalité des correspondants, la solidité des maisons de commerce (Bruges, Rotherdam, Martinique, Cadix, Londres, Rouen, etc.)

(2) Règlement rédigé par Lallart de Lebucquière

(3) Contient deux marques en plomb

(4) Mort en 1883

(5) En mauvais état ; la plupart servaient de chemises à des dossiers

- Documents particuliers

Sauf exception, tous les domaines sont situés dans le département du Pas-de-Calais.

- 42 J 555 Achicourt : notes sur le compte des fermages (1830);
extraits cadastraux (1853) 1830-1853
- 42 J 556 Agnez-les-Duisans : quittance de franc-fief pour Hées
1747
- 42 J 557 Anvin (Petit-Anvin)⁽¹⁾ : titres, dénombrements,
droits seigneuriaux, baux, procédures, arpentages,
comptes, plan du chemin d'Eps à Anvin et de Pernes
à Anvin 1568-1868
- 42 J 558 Arras : maisons rue Saint-Jean en Ronville ⁽²⁾,
rue de Paris, rue Saint-Denis (titres, estimations,
état des lieux, baux, travaux) 1747-1825
- 42 J 559 Arras (Couture de Pronville au faubourg de Ronville):
titres, aveux et dénombrements, quittances de rentes,
baux, arpentages, procédures 1618-1843
- 42 J 560 Aubigny (fief du Fienet) ; aveux et dénombrements
1717 -1788
- 42 J 561 Barlin (Cuinchy-Baudouin) : titres, dénombrements,
correspondance 1680-1842
- 42 J 562 Bavincourt : procédure, procès-verbal de visite 1770-an V
- 42 J 563 Berles-Monchel et Tincques (seigneurie) : titres,
décret, cueilloir de rentes, francs-fiefs,
estimation, saisines 1579-1842
- 42 J 564 Idem : terriers et plans-terriers 1737-1787
- 42 J 565 Idem : bancs d'août, publiés par François Lallart (3)
(1715) ; aveux à Guislain Lallart (1782-1789) ;
rapport et dénombrement de la seigneurie de Berles⁽⁴⁾
(s.d.) 1715-1789

(1) Fief vicomtier tenu du roi à cause du château de Saint-Pol,
acquis par Benoit Lallart

(2) Anciennement "maison du commandant" acquise comme bien national par
la famille Lallart

(3) Règlementation de la dime, des cabarets, etc.

(4) Registre incomplet en mauvais état



Tincques (Pas de Calais): l'entrée du château. Cf. 42 J 567 (construction d'une tour en 1528.

Berles (Pas de Calais): le pres-
bytère. Cf. 42 J
569.

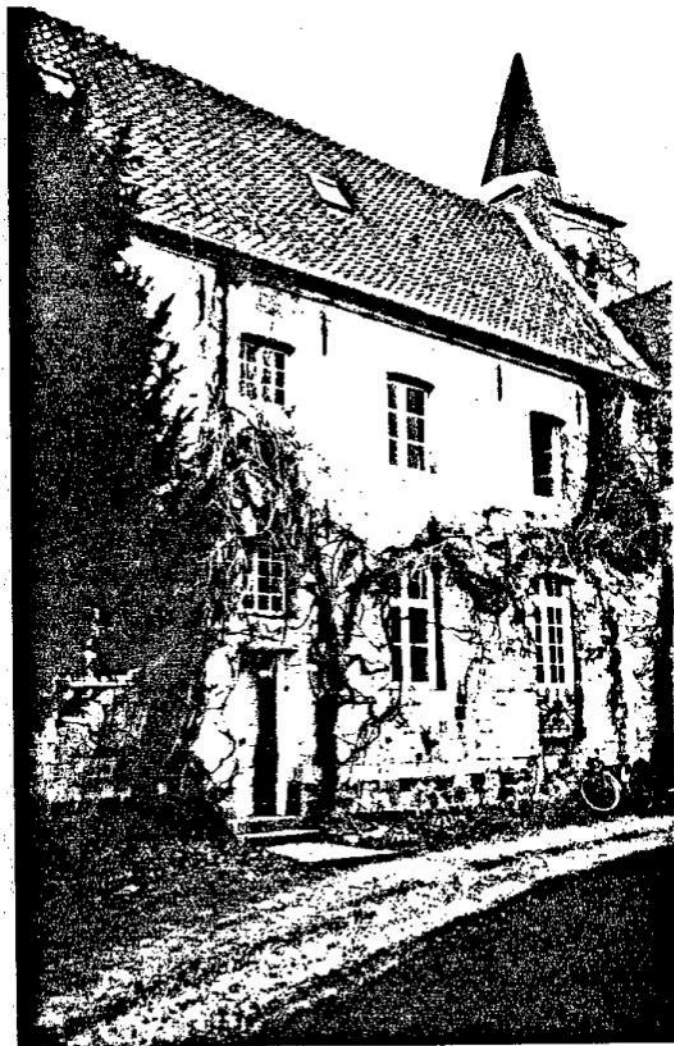

42 J 566	Idem : "extrait du registre aux récépissés et dénombrements"	s.d. (18°s)
42 J 567	Idem : comptes de recettes et dépenses des seigneuries de Tincques, Berles, Yser, Béthonsart (1)	1478-1585
42 J 568	<u>Idem (gestion)</u> : baux, comptes, arpentages, plan	1732-1844
42 J 569	<u>Idem (divers)</u> : presbytère (titres, baux, procédure contre le chapitre d'Arras) (1740-1807) ; église (correspondance et factures relatives à sa décoration)(1833-1834) ; école (donation)(1844-1856)	1840-1856
42 J 570	<u>Idem (Wandelicourt)</u> : titres, aveux et dénombrements	1599-1700
42 J 571	<u>Biefvillers-lez-Bapaume et Bihucourt</u> : titres, dénombrements, droits seigneuriaux, procédures, baux, plans, comptes de fermage	1617-1825
42 J 572	<u>Bouvigny-Boyeffles</u> : titres, dénombrements, droits seigneuriaux, extraits de terrier, plans, procédures, baux	1686-1790
42 J 573	<u>Bucquoy</u> titres, procédure pour bornage, inscription hypothécaire	1791-1830
42 J 574	<u>Courcelles-le-Comte</u> : titres, rentier, arpentage	1572-1782
42 J 575	<u>Courrières et Méricourt</u> : titres ⁽²⁾ , décret, aveux et dénombrements (3), baux, comptes, correspondance	1615-1787
42 J 576	Idem : procédures ⁽⁴⁾ , baux	1601-1771

(1) A noter : construction d'une tour à Tincques en 1528

(2) A noter : copie de l'adjudication du fief de Courrières commué de fief en roture en 1633 ; acquis par Bon Lallart en 1742

(3) Copie d'actes depuis 1502

(4) Pierre-François de Lobry, curé de Courrières et le prince de Bournonville (1705-1706) : François Alexandre Thédrel, marchand à Courrière et Ives Dominique Lefin marchand à Carvin (1761-1771)

- 42 J 577 Idem (fief d'Assembourg) : dénombrements, droits de
reliefs 1475-1771
- 42 J 578 Croisette (Wignacourt) : titres, dénombrements,
extraits de cueilloir de rentes, quittances des
droits seigneuriaux et francs-fiefs, procédure
relative à l'acquisition par Bon Lallart contre Louis
Balthazar Joseph de Gomicourt, marquis de Maizières
1502-1762
- 42 J 579 Idem : baux, coupes de bois, comptes, travaux,
plan, procédure 1728-1841
- 42 J 580 Dainville : titres, aveux et dénombrements,
arpentages, baux 1604-1777
- 42 J 581 Divion (Fétu) : état des lieux, travaux à la
ferme 1787-an VIII
- 42 J 582 Favreuil : titres, procédure, baux 1731-1771
- 42 J 583 Flory : hypothèque 1712
- 42 J 584 Froideval : quittances (dixième et vingtième) 1757-1767
- 42 J 585 Guarbecque (l'Escarboterie) : titres ⁽¹⁾, terrier,
aveux, baux, estimations 1707-1855
- 42 J 586 Haplincourt : quittance des vingtièmes 1758
- 42 J 587 Hendecourt-les-Cagnicourt : titres,
dénombrement, foi et hommage, saisine-désaisine,
baux 1713-1844
- 42 J 588 Herlincourt : titres ⁽²⁾, dénombrements, procédure
1716-1782
- 42 J 589 Hermaville : dénombrements, aveux, comptes, baux,
saisie des biens du berger Cailleret à la requête
de Jules de Montigny 1561-1830

(1) Acquis en 1703 par Bon Lallart de Gaston Lamoval de Croy, comte
de Roeux

(2) Extraits d'actes depuis 1671

42 J 590	<u>Hersin</u> : aveux et dénombrements	1772-1780
42 J 591	<u>Humières</u> : projet de vente par les héritiers Lallart de Boves au marquis d'Humières, avec pièces annexes (titres, baux)	1787-1840
42 J 592	<u>Izel-lez-Hameau</u> : titres, saisine	1725
42 J 593	<u>Lagnicourt</u> : dénombrement, partages	1632 et s.d.
42 J 594	<u>Lally-en-Liévin</u> : comptes de la seigneurie rendus à M. Lallart	1782-1791
42 J 595	<u>Lambres</u> : vente de terres à Bon Guislain Joseph Lallart par Denis Séraphin Hiacinthe Vanrode, sieur de Beauterre, et dénombrement	1787
42 J 596	<u>Lebucquière</u> : titres, droits seigneuriaux, procédure, comptes, baux, vente d'arbres	1619-an VII
42 J 597	<u>Maroeuil</u> : titres, procédure, adjudication comme bien national, état des lieux, baux	1689-1834
42 J 598	<u>Méricourt</u> : foi et hommage, baux	1762-1779
42 J 599	<u>Monchy-le-Preux</u> : baux	1824-1832
42 J 600	<u>Montigny</u> : titres, aveux, baux, procédure entre Bon Antoine Lallart et Louis Ignace Lepippre sieur de la Vallée, (ancien propriétaire)	1699-1783
42 J 601	<u>Mont-Bernanchon (Grand-Carvent)</u> : résiliation de bail	1718
42 J 602	<u>Mory</u> : titres ⁽¹⁾ , aveux et dénombrements, baux, procédures	1721-1772
42 J 603	<u>Pénin (Doffines)</u> : dénombrement	1663
42 J 604	<u>Peuchy</u> : marché et correspondance relatifs au dessèchement d'un marais communal	1859-1862
42 J 605	<u>Pommier</u> : titres, dénombrements, baux	1664- an XIII
42 J 606	<u>Proven</u> (Belgique) : acquisition de terres du bureau de bienfaisance par Jules de Montigny	1862

(1)Copies d'actes depuis 1584

42 J 607	<u>Quiery-la-Motte</u> : comptes pour l'acquisition de terres par Auguste Lallart	1825-1831
42 J 608	<u>Quincy</u> : vente de bois	an VII-an X
42 J 609	<u>Ramecourt</u> : titres (1462-1854) ; constitution de rentes foncière (1653-1699) ; dénombrements (1587-1777) ; baux (1652-1773) ; quittances et correspondance (1748-1774) ; plans (1775)	1462-1864
42 J 610	Idem : procédures ⁽¹⁾ (1633-1827) ; procès-verbal de visite (an VIII)	1633-an VIII
42 J 611	<u>Rivière et Bellacourt</u> : dénombrements, titres, comptes, état des terres, baux, procédures, état des pertes occasionnées par la grêle (1811), comptes	1669-1858
42 J 612	<u>Rumaucourt</u> : titres, terrier et plan-terrier, aveux et dénombrements, baux, procédures	1546-1787
42 J 613	<u>Saint-Martin-sur-Cojeul</u> : dénombrement (1682) ; procédure relative aux droits seigneuriaux, entre Bon Antoine Lallart et le comte d'Oisy (2) (1759-1764)	1682-1764
42 J 614	<u>Sapignies</u> : rentes foncières, quittances des vingtièmes	1762-1770
42 J 615	<u>Savy (seigneuries du Grand et du Petit Berlette)</u> (3) : titres (4), décret, aveu, baux à rente	1457-1575
42 J 616	Idem : aveux rendus au seigneur du Grand-Berlette par le sieur de Villers-Sire-Simon	1448-1776
42 J 617	Idem : aveux et dénombrements des fiefs tenus de la seigneurie de Berlette (5)	1532-1775
42 J 618	Idem : procédures relatives à la mouvance (6), comptes des droits seigneuriaux	1548-1790

(1) Procédures entre de Vismal et de Croix, Goublé, Cornuel et de Croix, Dauchez-Hémar et Hugues Thomas fermier

(2) Avec pièces annexes et extraits d'actes depuis 1501

(3) Le classement ancien a été respecté

(4) Nombreux sceaux

(5) En particulier terres d'Ambrines, Aubigny

(6) Copies d'actes depuis 1528

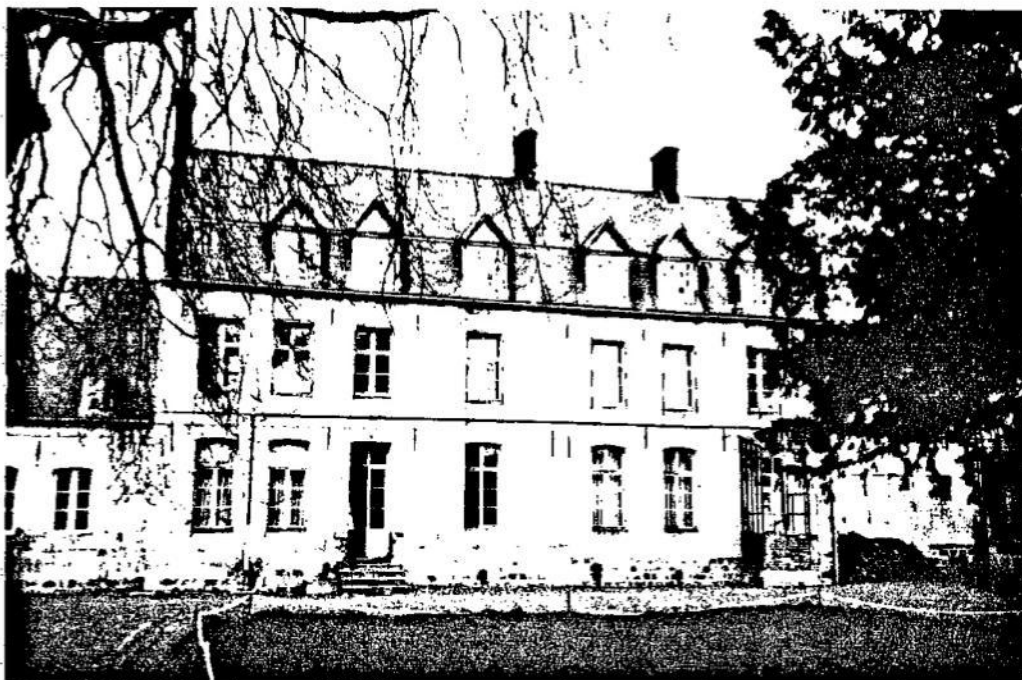

Savy (Pas de Calais): le château de Berlette. Cf. 42 J 615



Savy (Pas de Calais): l'église. Cf. 42 J 626

42 J 619	<u>Idem (Grand-Berlette)</u> : cueilloirs, comptes, qualités des terres et assolements, plans	1728-1785
42 J 620	<u>Idem (Petit-Berlette)</u> : titres, plans-terriers (1760) ; dénombrements, baux, procédures	1725-1792
42 J 621	<u>Idem (bois)</u> : comptes et baux, arpentage, coupes de bois, adjudications, droits d'usages	1599-1733
42 J 622	<u>Idem</u> : comptes des bois vendus, arpentages, procédure relative à des plantations, plans	1752-1835
42 J 623	<u>Idem</u> : procédures (1) ; quittances	1712-1774
42 J 624	<u>Savy-Berlette (Savy)</u> : titres, foi et hommage, dénombrements et aveux, baux, procédures, comptes, quittances	1596-1791
42 J 625	<u>Idem</u> : rapports et déclarations, procédures y relatives	1589-1790
42 J 626	<u>Idem</u> : procédures (2), baux, état des lieux, plan (1709) ; église (plans, coupes et élévation, dessins des chapiteaux et des armoiries, procès-verbaux d'expertise)	1705-1842
42 J 627	<u>Tincquettes</u> : procès-verbal de visite de la seigneurie (1489-1523) ; procès-verbal d'expertise et plan concernant la mouvance (3) (1774) ; rapports et dénombrements (1466-1735)	1466-1774
42 J 628	<u>Idem</u> : cueilloir de rentes (1724) ; plan et répertoire, dressé par Philippe Albert Joseph Roussel (1779) ; comptes (1774-1791) ; vente de coupes de bois (1731)	1724-1791
42 J 629	<u>Vaulx</u> : arrentements, déclarations, baux	1729-1764
42 J 630	<u>Vimy</u> : obligation	1788
42 J 631	<u>Violaines</u> : titres, baux, succession	1650-1773

(1) Notamment contre la bourse commune des pauvres d'Arras

(2) Relative notamment à la propriété des fossés de Savy (1706-1707) ; au droit de présentation à l'église de Savy, avec pièces annexes depuis 1451 et extrait du cartulaire de l'abbaye du Mont-Saint-Elloi citant des actes depuis 1158, (1712-1714)

(3) Contestée par M. de Béthune



Ambrines (Pas de Calais) : l'ancien château. Cf. 42 J 637



Terdeghem (Nord) : l'ancien manoir de Montigny (?)

- 42 J 632 Vitry, Hamblain-les-Prés, Biache -St-Vaast, Fresnes-les-Montauban : procédure relative à la propriété des marais (1) entre les habitants, le sieur de Gouve et l'abbaye de Saint-Vaast d'Arras (1750-1785) ; inscription hypothécaire (1827) 1750-1827
- 42 J 633 Wailly : titres, aveux 1761-1774
- 42 J 634 Wancourt : vente de deux fiefs dépendant de la seigneurie de Carnoy 1746-1759
- 42 J 635 Warlincourt-lez-Pas : titres (2), comptes, décret, procédures 1770-1788
- 42 J 636 Divers : extrait de la coutume de Bapaume (1614); remontrances du Parlement de Flandre au sujet du vingtième denier, impr., (1750) ; articles de la capitulation d'Arras, impr. (1640) ; gestion des biens de la demoiselle Sibuet, "détenue au couvent de la Madeleine de Lille pour fait de démence" (1756) 1614-1756

II- FAMILLE DAMBRINES

A - Documents familiaux

- 42 J 637 Généalogies depuis Jean de France (s.d.) ; maintenue de noblesse accordé à Claude Philippe Joseph Dambrines de Mercatel (3) (1734) ; contrats de mariage, testaments, successions (1626-1812) 1626-1812
- 42 J 638 Successions d'Albertine Ursule Cornille (morte en 1777), d'Adrien Philippe Augustin (mort en l'an II) et autres Dambrines 1777-1878
- 42 J 639 Rentes (4) : constitution, titre nouvel, partages, etc. 1718-1843

(1) Copies d'actes depuis 1174

(2) Acquis par Bon Antoine Lallart du sieur de Beaulincourt

(3) Avec collations d'actes antérieurs : lettre de noblesse (1700) en faveur de Claude Dambrines père du requérant, annobli par charge de conseiller au conseil provincial d'Artois ; provisions de charge (1703, 1715)

(4) En particulier rente sur les Etats d'Artois

B - Domaines

- 42 J 640 Agnez-les-Duisans : aveux et dénombrements, baux, procédures 1609-1750
- 42 J 641 Beugnâtre : baux de terres 1737
- 42 J 642 Esquerchin : titres (1718-1754) ; déclarations, plan (1753-1755) ; procédure pour arrérages de fermages (1740-1754) ; bail (1809) 1718-1809
- 42 J 643 Feuchy : titres (1) ; déclarations, plan (1751) ; baux, procédures (2), travaux 1652-1846
- 42 J 644 Maisnil-lez-Ruitz : titres (3), aveux et dénombrements, baux, comptes, rentes, hypothèque 1669-1813
- 42 J 645 Mercatel : titres (1668-1699) ; transaction avec les héritiers de Dominique Mallart de Beaurains (1708) ; baux (1781-an V) 1668-an V
- 42 J 646 Troisvaux : partage entre Bon Auguste Lallart et sa soeur de Montigny (an XII-an XIV) ; vente de terres (1806-1808) ; baux (1839-1845) an XII-1845

III- FAMILLE BRIOIS (4)

- 42 J 647 Testament de Jeanne Fournier, fille de Pierre et de Marguerite Briois 1661
- 42 J 648 Marie Joseph : comptes de sa succession rendus à Charlotte Joseph (5) 1764-1783
- 42 J 649 Albertine Isabelle (6) : constitution de rentes (7) ; succession 1765-1827

-
- (1) Légué par la demoiselle de Précourt à son cousin Dambrines puis par celui-ci à Jules de Montigny
- (2) Relatives notamment au paturage dans les marais de Fampoux
- (3) Avec registre de transcriptions d'actes depuis 1627
- (4) Cf. 42 J 545 : mariage de Charlotte Joseph Briois et Guislain Lallart (1750)
- (5) Concerne en particulier les terres de Guarbecque, Connehem, Petit-Anvin, les Arleux
- (6) Guillotinée à Arras pendant la Terreur, elle était la soeur de Charlotte Joseph Lallart
- (7) En particulier au profit de Marie Claude Langlois, maitresse d'école à Arras, les demoiselles de Mouchy, Marie Robertine Brigitte de Bureau

FLANDRE

I - FAMILLES DE LOYEN ET ALLIEES

A - DOCUMENTS FAMILIAUX

- Famille de Loyen (la plupart des documents sont en flamand)

- 42 J 650 Généalogies (1764 et s.d., 18^os.) ; contrats de mariage (1) (1661-1786) ; extraits d'actes d'état-civil (2) (1770-an XI) 1661-an XI
- 42 J 651 Testament (3) de Jeanne Vitse, veuve de Michel de Loyen (1760) ; succession de Michel de Loyen (1696-1700) 1696-1760
- 42 J 652 Michel Joseph de Loyen et Anne Rose Haeghe : diplôme de droit (1710-1711) ; inventaire après décès (4) et succession 1710-1811
- 42 J 653 Jean Joseph et Anne Claire Joets : ordonnance de l'évêque de Bruges donnant à Jean Joseph de Loyen l'office de Raet pensionaris (1745) ; comptes et partages de la succession (1770-1825) 1745-1825
- 42 J 654 Marie Louise Isabelle de Loyen épouse Charles Louis Cardon de Tersil : contributions, certificat de civisme à Versailles, correspondance, baux et quittances (5) an II-an X
- 42 J 655 Idem : procédure contre M. de Thieulaine d'Hauteville relative à la succession de son épouse née Anne Claire Thérèse de Loyen (6) 1579-1822

-
- (1) Familles de Loyen, de Montigny, Michiels, Joets, Haeghe, Elleboode, de Secq, etc.
- (2) Actes de 1704 à 1750
- (3) Acte de 1717
- (4) Avec traduction de l'original flamand par Edmond de Montigny (1811)
- (5) Location de deux appartements à Paris, rue de Lille et rue du Faubourg Poissonnière
- (6) Avec pièces annexes, dont le contrat de mariage de Jehan de Lattre et Marie de Bury (1579)

- 42 J 656 Idem : factures et quittances 1796-1810
- 42 J 657 Idem : carnets de comptes, recettes de cuisine et de médecine, notes de lectures, listes d'invités 1805-1809 et s.d.
- 42 J 658 Idem : factures et notes concernant son enterrement à Arras ; inventaire des meubles d'Arras 1810
- 42 J 659 Famille de Loyen : comptes et rentes 1764-an II

- Famille Drieux

- 42 J 660 Généalogies (1) (1719) et correspondance ; fondation du collège Driutius à Louvain par Michel Drieux (2) et statuts (1559-1684)
- 42 J 661 "Partages des familles de Vitse et Drieux" (1636-1752); successions de Thomasine Vitse (1660), de Michel Drieux (1695), de Mathieu Vitse (1694-1696), de Jean Drieux (1701) et de Jeanne Vitse (1719) 1636-1752

- Familles Haeghe et alliées

(Vandenvelde , Schoonheere, Rubens)

- 42 J 662 Généalogies s.d. 17^os.
- 42 J 663 Successions (3) 1639-1754
- 42 J 664 Nicolas Haeghe : correspondance, comptes (1653-1664 et s.d.) ; contrat de mariage avec Jeanne de Bavincourt (1689) ; testament et succession (1696) 1653-1696
- 42 J 665 Baudoin Haeghe : procédure contre Jean Dieudonné (1660-1676) ; succession (1699-1700) 1660-1700
- 42 J 666 Jean Haeghe : réception comme avocat au Parlement de Tournai (1687-1690) ; comptes avec Georges de Ghyselbrecht et succession (1692-1753) 1687-1753

(1) Depuis 1428

(2) A noter : testament de Michel Drieux comportant la fondation du collège (1559)

(3) Familles Schoonheere, Vandenvelde, Bavelaere et de Ghyselbrecht, Van Simpol, Van Vulder et alliées

- 42 J 667 Louis Haeghe, prêtre, doyen de la collégiale Notre-Dame à Cassel : succession 1715-1716
- 42 J 668 Robert Jean Haeghe : réception comme avocat (diplôme, requête) 1721
- 42 J 669 Mathieu Schoonheere et Marie Loot : succession 1658-1690
- 42 J 670 Successions de Jean de Cornhuyse (1676) ; Anne Terninck (1707) ; Marie Françoise Van Nieuvenhuyse épouse de Pierre de Knydt (1715-1725) ; Robert Van Nieuvenhuyse et sa famille (1631-1716) 1631-1725
- 42 J 671 Succession de Philippe Vandenvelde (1692) ; procédure entre Charles Louis Rubens de Hondscote et Pierre de Bailleul (1700-1706) ; succession de la marquise de Pozobueno (1) (1662-1738) 1662-1738

- Familles Joets et Hain

- 42 J 672 Mathieu Joets : "inventaire des biens trouvés à la mortuaire" (1684) ; Pierre Hain "état, prysée et partage des biens" (1684) ; compte rendu aux mineurs Pierre Jérôme et Jean Baptiste Joets (1686-1697) 1684-1697
- 42 J 673 Famille Joets de Montigny : reçus (2) et quittances 1726-1777

- Familles Elleboode et de Secq

- 42 J 674 Généalogies 1724-1765 et s.d.
- 42 J 675 Successions : familles Wiart, Elleboode, de Secq (3) 1560-1649

-
- (1) Morte à Madrid en 1734, elle était parente de Michel de Loyen par sa femme née T'huivelycke, elle-même étant née Dorothee Louise de Rubens, Le dossier contient des pièces annexes et copies d'actes depuis 1626 avec généalogies
- (2) A noter : nomination d'un garde-chasse pour les seigneuries de Montigny, Moebeque, Cardoene, Sauchette et Bulter
- (3) Dossiers numérotés de 2 à 19

- 42 J 676 Comptes des successions de Jacques Elleboode (1659) et Jean Elleboode son frère, curé d'Oudezeele (1671-1673) 1659-1673
- 42 J 677 Succession de Jean Wiart (1597) ; Pierre Elleboode (1672), François de Secq (1673), Jacqueline de Secq épouse de Nicaise Elleboode (1682) ; François de Secq (1682) ; Baudouin de Secq et Anne Raes (1688) ; Marie de Zoete (1)(1688) 1597-1688
- 42 J 678 Successions de Jean Elleboode (1696), Anne Hain épouse de Nicaise Elleboode (1711), Nicaise Elleboode (1715), la femme de Nicolas Joets (1719), Antoine Ignace Elleboode (1724-1728), Nicaise Pierre Elleboode (1730-1731), Jean Baptiste Baeteman (1738) 1696-1738
- 42 J 679 Procédures 1675-1775

B - DOMAINES

- Documents particuliers

- 42 J 680 Bergues (maison rue des Annonciades) : titres, correspondance, rente, travaux de réparations à une remise, comptes de Delegher 1744-1811
- 42 J 681 Bierne : baux de la pâture (1697-1785) ; "papiers concernant la paroisse de Bierne-les-Bergues" (1748) 1697-1785
- 42 J 682 Cassel : accords et vente sous seing privé de la ferme de Cassel par Etienne de Montigny à Norbert son frère 1823-1868
- 42 J 683 Eringhem : titres, comptes, baux 1688-1812
- 42 J 684 Idem : ventes de bois (1744-1812) ; comptes avec Cristiains, locataire du cabaret (1690-1780) ; "nomination de brasseurs de bière au village d'Ergthem suivant l'édit de mai 1693" (1693-1694) 1690-1812
- 42 J 685 Millebrugge (commune de Bierne) : comptes, baux 1703-1781

(1) Trois exemplaires

42 J 686	<u>Oxelaère</u> : titres (1707) ; procédure intentée par Jean Baptiste Baeteman, deuxième époux de Marie Anne Elleboode concernant la saisie du fief d'Oxelaère par le roi (1717-1731)	1707-1731
42 J 687	<u>Steenvoorde</u> : papier-terrier (18°s.) ; déclaration de la seigneurie (avec table) (1699)	1699-18° s.
42 J 688	Idem : titres	1650-1776
42 J 689	Idem : saisines et retraits lignagers	1683-1757
42 J 690	Idem : rente foncière due à l'abbaye de Clairmarais (1691-1696) ; procédure (1849-1850) ; baux (1787-an VIII) ; arpentage de la ferme (1761) ; devis de reconstruction de la ferme Wemeux (1887) ; comptes et correspondance (an XII-1808)	1691-1887
42 J 691	<u>Terdeghem (seigneurie de Moebecque)</u> : terriers (1670-1761) ; cueilloir des rentes (1765), dime du sang (1601-1763)	1601-1765
42 J 692	<u>Idem (seigneurie de Montigny)</u> : terriers (1)	1713-1771
42 J 693	Idem : titres	1695-1787
42 J 694	Idem : saisie par décret	1672-1694
42 J 695	Idem : rapport et dénombrement au roi à cause de son château de Cassel, par Pierre Guillaume Joets, sieur de Montigny, Moebecque (1749 et copie 19°s.) ; rapports et dénombremens, quittances de droits seigneuriaux (2) (1615-1768)	1617-1768
42 J 696	Idem : sommiers des rentes seigneuriales	1713-1784
42 J 697 ⁺	Idem : censier	1688
42 J 698	Idem : procédure contre de Hanneron, Hain, Van Ingelhandt au sujet de la juridiction des seigneuries de Terdeghem	1653-1783
42 J 699	Idem : procédure contre François Ignace de Saint-Omer sieur de Terdeghem, Charles-Louis Alexandre marquis de Beaufort et le curé Vergriete au sujet des honneurs de l'église de Terdeghem	1674-1751

(1) Quatre registres ou fascicules pour les années 1713, 1758, 1761, 1771

(2) Actes cités depuis 1554

- 42 J 700 Idem : procédures contre le marquis de Beaufort, concernant en particulier la mouvance de Terdeghem et sa nature de fief ou de roture 1748-1780
- 42 J 701 Idem : vente des cateux du manoir de Cardoene (Cassel) (18° s.) ; correspondance d'affaire (1) (an XIV-1808 et s.d.) 18°-19° s.
- 42 J 702 Warhem : titre 1828
- 42 J 703 Watou (Belgique) : titres 1660-1792
- 42 J 704 Idem : vente de coupes de bois (1764-1784) ; correspondance adressée à Mme Cardon par Tandt (an XI-1809) 1764-1809
- 42 J 705 Winnezeele : titres (1701-1761) ; échange de terre (1815) ; vente de la ferme par les Montigny aux familles de Montmorency-Luxembourg et Béthune-Sully (1836) ; procédure contre Cornil Malaiys, fermier (1781-1787) 1701-1836

- Gestion générale des biens au 19° s.

- 42 J 706 Correspondance et comptes de Deschodt et Deleger an III-1888
- 42 J 707 Etats annuels des revenus, ventes de coupes de bois, relevé des arriérés de fermages, quittances 1705-1898

II - DIVERS

A - DOCUMENTS CONCERNANT DES PARTICULIERS

- 42 J 708 Fragments de généalogie : descendance de Nicolais de Leghem (s.d.) ; armes peintes (s.d.) s.d.
- 42 J 709 Extraits d'actes d'état-civil (2), succession de Marie Claude Langlois cabaretier à la Varenne-Saint-Hilaire 1726-1812

(1) Concerne en particulier la construction d'une grange (1807), le redressement d'un cours d'eau (s.d.)

(2) En particulier : décès de Antoine et Nicolas Leroux (1718 et 1722) dans le régiment d'infanterie du prince de Lorraine (1726) ; décès de Gaspard Marie Joseph d'Ennetières sieur de la Plaignes (1751)

- 42 J 710 Factums imprimés : Hodoyez contre le baron d'Aix,
Jean Baptiste Bibas négociant à Gisors contre
François Joseph Dufour, bourgeois à Arras 1786
- 42 J 711⁺ Livre de compte (billets, effets) en Normandie,
contrôlé au district d'Arras 1777-1794
- 42 J 712 Liste des déserteurs de la commune de Fresnes-les-
Montauban (1811) ; liste civique de la commune de
Hermin (1815) 1811-1815

B - DOCUMENTS CONCERNANT DES TERRES

- 42 J 713 Belloy (Somme) : "plan de la volée du moulin de M. de
Belloy à Beloy " s.d.-19^o s.
- 42 J 714 Douai (Nord) : plan, coupe élévation d'un mur,
et devis 1768
- 42 J 715 Marest, Blavincourt et Givenchy-le-Noble (Pas-de-Calais) :
adjudication de terres 1873

C - DOCUMENTS CONCERNANT DES SUJETS DIVERS

- 42 J 716 Documents manuscrits : notes sur le refus des sacrements (1)
(1752) ; fragment d'un traité en latin sur le baptême
(s.d.) ; fragment d'un traité juridique (s.d.) ;
"Mémoires sur les fortifications" (s.d.) ; "réflexions
sur le ton" extrait des mémoires de Bésenal (s.d.) ;
fragments d'actes 1752 et s.d.
- 42 J 717 Documents imprimés : circulaire de l'administration
centrale au département du Pas-de-Calais, relative
au partage des biens nationaux (an VI) ; arrêté
des consuls sur les émigrés (an IX), recueil des
actes de la préfecture du Pas-de-Calais (1817) an VI-1817

(1) Contient en particulier des extraits de registre du Parlement et la copie de la réponse du roi aux remontrances du Parlement

TABLEAU METHODIQUE DES MOTS-MATIERE CITES DANS L'INDEX

SOMMAIRE : 1. Histoire militaire et politique.- 2. Histoire économique.- 3. Histoire sociale.- 4. Histoire de l'art et vie intellectuelle.- 5. Histoire religieuse

1. HISTOIRE MILITAIRE ET POLITIQUE

Armée de Tunisie
Armoirie
Assemblée législative
Bataille navale
Biens nationaux
Colonies
Conseil d'Artois
Coutume de Bapaume
Déserteur

Droits honorifiques
Emigration
Fortification
Guerre de sept ans
Impôt sur les chiens
Parlement de Paris
République (Deuxième)
Révolution
Royalisme

2. HISTOIRE ECONOMIQUE

Agriculture
Assignat
Bâtiment agricole
Biens communaux
Brasseur de bière
Cabaret
Chemin vicinal
Commerce
Cordonnier
Défrichement
Drap
Elevage

Forge
Grain
Impôt sur les chiens
Manufacture
Moulin
Pêche
Pépinière
Pollution
Puits
Route
Syndicat de la Charentonne
Usine

3. HISTOIRE SOCIALE

Baptême	Femme de chambre
Bibliothèque	Généalogie
Brasseur de bière	Hermaphrodite
Cabaret	Inoculation
Carte à jouer	Logement d'ouvriers
Casino	Loterie
Chasse	Mariage
Cordonnier	Menu
Démence	Paupérisme
Diffamation	Recette
Duel	Thermalisme
Esclavage	Vaccin
Faire-part	Voyage

4. HISTOIRE DE L'ART ET VIE INTELLECTUELLE

Archéologie	Logement d'ouvriers
Argentier	Moulin
Bâtiment agricole	Musée
Bibliothèque	Orgue
Chapelle	Pamphlet
Château	Phrénologie
Ecole	Poésie
Edicule	Pont
Eglise	Presbytère
Enseignement	Puits
Exposition universelle	Sceau
Fortification	Usine
Littérature	Vitrail

5. HISTOIRE RELIGIEUSE

Abbaye	Jésuite
Chapelle	Miracle
Charité	Presbytère
Eglise	Protestantisme
Jansénisme	

TABLEAU DE REPARTITION DES NOMS GEOGRAPHIQUES
HORS DEPARTEMENT DE L'EURE CITES DANS L'INDEX

F R A N C E

- AISNE : Saint-Quentin
ALLIER : Vichy
ARTOIS : Artois
AUBE : Troyes
CALVADOS : Caen, Cerqueux, Hotot-en-Auge, Mézières, Mesnil-sur-Blangy (le), Orbec
EURE-ET-LOIRE : Eure-et-Loire
FLANDRE : Flandre
ISERE : Allevard
LOIRET : Orléans
MEURTHE-ET-MOSELLE : Nancy
MOSELLE : Larquency, Lorry-les-Metz
NORD : Auby, Bergues, Bierne, Cassel, Douai, Eringhem, Esquerchin, Lille, Oudezeele, Oxelaere, Steenvoorde, Terdeghem, Warhem, Winnezeele
NORMANDIE : Normandie
OISE : Avricourt, Freniches, Solente
PAS-DE-CALAIS : Achicourt, Agnès-les-Duisans, Ambrinnes, Anvin, Arleux (les) Arras, Aubigny-en-Artois, Bapaume, Barlin, Bavincourt, Beaufort-Blavincourt, Beaumont, Berles-Monchel, Béthonsart, Beugnâtre, Biefvillers-les-Bapaume, Bihucourt, Bouvigny-Boyeffles, Bucquière (le), Bucquoy, Clairemarais, Courcelles-le-Comte, Courrières, Croisette, Dainville, Divion, Favreuil, Feuchy, Fleury, Fresnes-les-Montauban, Givenchy-le-Noble, Gonnehem, Guarbecque, Hamblain-les-Prés, Haplincourt, Hendecourt-les-Cagnicourt, Herlincourt, Hermaville, Hermin, Hersin, Humières, Izel-lez-Esquerchin, Izel-lez-Hameau, Lagnicourt, Lally-en-Liévin, Lambres, Marest, Maroeuil, Mercatel, Méricourt, Monchy-le-Preux, Mont-Bernanchon, Montigny, Mont-Saint-Eloi (le), Mory, Pas-de-Calais, Pénin, Pommier, Quiery-la-Motte, Ramecourt, Rivière, Rumaucourt, Saint-Martin-sur-Cojeul, Saint-Pol-sur-Ternoise, Sapignies, Savy-Berlette, Tilly-Capelle, Tincques, Troisvaux, Vaulx, Vimy, Violaines, Vitry, Wailly, Wancourt, Warlincourt-lez-Pas, Willerval.
PYRENEES : Pyrénées
HAUTES-PYRENEES : Lourdes
SAVOIE : Chambéry

SEINE : Paris

SEINE-MARITIME : Dampierre-en-Bray, Elbeuf, Fontelaye (la), Romesnil,
Rouen, Saint-Léonard, Saint-Saëns, Vaupalière (la), Vibeuf,
Villequier, Ymare

SEINE-ET-MARNE : Saint-Fargeau, Seine-et-Marne

SOMME : Amiens, Belloy, Carnoy, Estouilly, Ham

VAL-DE-MARNE : Saint-Maur-des-Fossés

YVELINES : Marly-le-Roi

MARTINIQUE : Martinique

E T R A N G E R

E U R O P E

ALLEMAGNE

ANGLETERRE : Angleterre, Londres

AUTRICHE

BELGIQUE : Bruges, Louvain, Proven, Watou

DANEMARK

ESPAGNE : Cadix, Espagne

ITALIE

LAPONIE

NORVEGE

PAYS-BAS : Rotterdam

SUEDE

SUISSE

A F R I Q U E

ARABIE

MAURICE (Ile)

TUNISIE

A M E R I Q U E

CANADA : Louisbourg, Montréal

A S I E

CHINE

INDE : Coromandel

PALESTINE

INDEX ALPHABETIQUE

Il convient de rappeler que l'index a été établi à partir du fonds lui-même et non à partir de l'inventaire.

Les mots matières : en caractères romains ; les noms de personnes : EN PETITES CAPITALES ; les noms de lieux en *minuscule italique*.

A

Abbaye, voir, : Arras : *Saint Vaast*, Bernay, Clairmarais, Lille : *la Madeleine*, Mont-Saint-Eloi (*le*)

Achicourt (*Pas de Calais*) : 42 J 555

ADRIASUS (Frère) : 42 J 418

AGIS (Pierre) : 42 J 30

Agnès-les-Duisans (*Pas de Calais*) : 42 J 556, 640

Agriculture : 42 J 187

AIGNEE : 42 J 58

AIX (baron d') : 42 J 710

ALBOTE : 42 J 468

ALCANICES (marquise d') : 42 J 509

ALES (baronne d') : 42 J 451

Allemagne : 42 J 170, 499⁺, 504

Alleward (*Isère*) : 42 J 191

ALPHONSE XIII : 42 J 508

ALZON (R.d') : 42 J 380

AMAROT : 42 J 468

Ambrinnes (*Pas de Calais*) : 42 J 617

AMELOT (comtesse) : 42 J 451

Amiens (*Somme*) : 42 J 421

AMYOT : 42 J 468

ANDIGNE (d') : 42 J 413, 451

ANDREY : 42 J 380

ANDROL : 42 J 380

Angleterre : 42 J 162

ANGOVILLE (d') : voir DUVAL d'ANGOVILLE

ANNISSON DU PERRON : 42 J 509

ANSAC (d') : 42 J 509

ANTELME : 42 J 468
Anvin (Pas de Calais) :
 - *Petit Anvin* : 42 J 557, 648
Anabie 42 J 163
 ARBOUVILLE (Melle d') : 42 J 526
 Archéologie :
 - voir *Plasnes : Les Tuileries*
 Archives historiques : 42 J 380
 Archives des hommes du jour : 42 J 380
 ARGENCE (d') baronne LEVAVASSEUR : 42 J 451
 Argenterie : 42 J 96, 136, 283
 ARGENTRE (d') voir PLESSIS d'ARGENTRE (du)
Arleux (les) (Pas de Calais) : 42 J 648
 ARMANCOURT (d') : 42 J 451
Armée de Tunisie : 42 J 506
 Armoirie : 42 J 505⁺
 ARNAL : 42 J 418
Arras (Pas de Calais) : 42 J 376, 395, 558-559, 569, 623, 636, 658, 710
 - *Saint-Vaast (abbaye)* : 42 J 632
 - *sous-préfecture* : 42 J 101-105
 ARTHÉL (G. d') : 42 J 380
 ARTIS (Mary Ann) ; 42 J 395
Artois : 42 J 529-649
 ASSELIN DE VILLEQUIER voir VILLEQUIER (de)
 Assemblée législative : 42 J 511-515
Assembourg voir *Courrières*
 Assignat : 42 J 506
 Association catholique ouvrière : 42 J 418
 ASSY (d') voir AUBIGNY d'ASSY (d')
 AUBERT : 42 J 418
 AUBERTAING : 42 J 380
 AUBERY (Pierre) : 42 J 340
 AUBIGNY (d') voir marquise de BALINCOURT
 AUBIGNY (Cl. d') : 42 J 413
 AUBIGNY d'ASSY (Eglée d') voir CARDON DE MONTIGNY (Eglée)
 AUBIGNY d'ASSY (Guillaume d') : 42 J 413, 451
 AUBIGNY d'ASSY (Guillemette d') : 42 J 451
 AUBIGNY d'ASSY (Jeanne d') : 42 J 509
 AUBIGNY d'ASSY (Marc d') : 42 J 372, 411, 451, 494⁺
 AUBIGNY d'ASSY (comtesse Marc d') : 42 J 451
 AUBIGNY d'ASSY (Marie d') : 42 J 451

AUBIGNY (Pierre d') : 42 J 413, 451
Aubigny-en-Artois (Pas de Calais) : 42 J 560, 617
 AUBON-MOËT-RAMOUT (d') : 42 J 509
Auby (Nord) : 42 J 504, 528
 AUBY (d') voir DUBOIS d'AUBY
 AUDIFFRET (Emile d') : 42 J 413, 479, 504⁺
 AUDREY : 42 J 123
 AUFFENEAU-DELILE : 42 J 58
 AUGER (Jean) : 42 J 47
 AUGER (Michel) : 42 J 340
 AUGNY (d') : 42 J 58
 AUGUSTIN (Pierre Alfred d') : 42 J 509
 AULBOUT (François) : 42 J 23
 AUMONT (Raymond) : 42 J 418
 AUREVILLE (Robert d') : 42 J 209
Autriche : 42 J 164
 AUTRIQUE : 42 J 378, 380
Auxonnettes voir *Saint-Fargeau (Seine et Marne)*
 AVOUT (d') voir VAUDRIMEY d'AVOUT (de)
Avricourt (Oise) : 42 J 343
 AYMER de LA CHEVALERIE (comte H.) : 42 J 413

B

BACHELET : 42 J 380
 BAETEMAN (Jean Baptiste) : 42 J 678, 686
 BAGNEUX (de) : 42 J 413, 451
 BAILLEUL : 42 J 418
 BAILLEUL (Pierre de) : 42 J 671
 BAILLOT : 42 J 380
 BAILLY (s^r de) voir LESEIGNEUR
Bailly voir *Saint-Saens (Seine-Maritime)*
 BAIVEL : 42 J 58
 BALAVOINE (H.) : 42 J 418
 BALINCOURT (marquis de) : 42 J 380
 BALINCOURT (marquise de), née d'AUBIGNY d'ASSY : 42 J 495⁺

BALINCOURT (Eric de) : 42 J 413
 BALINCOURT (Isabelle de) : 42 J 451
 BALINCOURT (Jules de) : 42 J 413
 BALINCOURT (comte Robert de) : 42 J 413, 451
 BAMMEVILLE (de) : 42 J 451
Bapaume (Pas de Calais) : 42 J 636
 Baptême : 42 J 716
 BAR : 42 J 418
 BARADUC : 42 J 468
 BARBET (Auguste) : 42 J 305, 309
 BARBIE : 42 J 58
 BARBILLION : 42 J 395
 BARDON (Henri de) : 42 J 509
 BARE (A.) : 42 J 380
Barlin (Pas de Calais)
 - *Cuinchy-Baudouin* : 42 J 561
 BARREME (Marie de) : 42 J 451
 BARRET (Mme) : 42 J 418
 BARREVILLE (Léon de) : 42 J 487
 BARREY (Michel), s^r de LAVAL : 42 J 312
 BARREY (Jacques) : 42 J 3, 10, 12, 28, 29
 BARREY (Marguerite) : 42 J 12
 BARREY (Jacques), s^r des *Bosquets* : 42 J 12
 BARREY (Jacques), s^r du *Mesnil* : 42 J 12
 BARREY (Pierre) s^r de *Montfort* : 42 J 41
 BARREY (famille) s^r du *Theil* : 42 J 1-12
 BARREY DU THEIL : 42 J 58
 BARREY DU THEIL (chevalier) : 42 J 58
 BARREY DU THEIL (Marie-Anne), née DAUDEMONT : 42 J 58
 BARTHELEMY : 42 J 418
 BARTILLAT (marquis et marquise de) : 42 J 451
 BATAILLE (François) : 42 J 18
 Bataille navale : 42 J 59
 Bâtiment agricole : 42 J 35
 BATTU (Veuve) : 42 J 418
 BAUDON (Madame) : 42 J 138
 BAUDON (A.) : 42 J 395

BAUDOUIN (Alfred) : 42 J 418
 BAUDRONET (Guillaume) : 42 J 15
 BAUDRONET (Louis) : 42 J 15
 BAUDRY (Raoul de) : 42 J 55
 BAUQUEMARE : 42 J 58
 BAUTIER : 42 J 58
 BAUTIER : 42 J 341
 BAUVALLE (s^r de) voir LEFEBVRE (François)
 BAUX (de) : 42 J 525
 BAUZAMY : 42 J 418
 BAVELAERE (famille) : 42 J 663
Bavincourt (Pas de Calais) : 42 J 562
 BAVINCOURT (Jeanne de) : 42 J 664
 BAZAN (Jean) : 42 J 300
 BEAUCEL (Jehan) : 42 J 36
 BEAUCHAMP (comtesse J. de) : 42 J 413, 452
 BEAUCOURT (Bérengère du FRESNE de) : 42 J 452
 BEAUCOURT (Clotilde du FRESNE de) : 42 J 393, 494⁺
 BEAUCOURT (Edith du FRESNE de), née CARDON de MONTIGNY : 42 J 139,
 379, 394, 411, 442, 478, 481, 484, 487, 509
 BEAUCOURT (Edmond du FRESNE de) : 42 J 393, 413, 452
 BEAUCOURT (Eliane de) voir VILLEQUIER (Eliane de)
 BEAUCOURT (Elisabeth du FRESNE de) : 42 J 393, 413, 452
 BEAUCOURT (Gaston du FRESNE de) : 42 J 412, 478, 487
 BEAUCOURT (Henri de) : 42 J 393, 413
 BEAUCOURT (Isabelle de) : 42 J 494⁺
 BEAUCOURT (Jean du FRESNE de) : 42 J 393, 413, 452
 BEAUCOURT (Louis du FRESNE de) : 42 J 393, 413, 452
 BEAUCOURT (Louise de) : 42 J 452
 BEAUCOURT (Michel de) : 42 J 494⁺
 BEAUFORT (Charles Louis Alexandre, marquis de) : 42 J 699-700
Beaufort-Blavincourt (Pas de Calais)
 - *Blavincourt* : 42 J 715
 BEAULIEU (Jacques de) : 42 J 76
 BEAULINCOURT (s^r de) : 42 J 635
 BEAUMESNIL : 42 J 418
 BEAUMESNIL (Jean) : 42 J 28
 BEAUMETZ (N. de) : 42 J 379

Beaumont (Pas de Calais) : 42 J 544
 BEAUMONT (de) : 42 J 452
 BEAUMONT (de) voir ELIE de BEAUMONT
Beaumontel : 42 J 299
Beaumont-le-Roger : 42 J 300
 BEAURAINS (de) voir MALLART de BEAURAINS
 BEAUREGARD (L.de) : 42 J 452
 BEAUREPAIRE (de) : 42 J 452
 BEAUREPAIRE (Melle de) : 42 J 548
 BEAUSSIER (de) : 42 J 452
 BEAUTERRE (s^r de) voir VANRODE (Denis Séraphin Hiacinthe)
 BEAUTOT (s^r de) voir LESEIGNEUR
Beautot voir *Vibeuf (Seine-Maritime)*
 BEAUVAIS-MORENA (Mary de) : 42 J 395
 BEDEL : 42 J 418
 BEHU (Madame) : 42 J 487
 BEHUE (s^r de) voir GUEROULT (famille)
 BELACHE (Denis) : 42 J 28, 46
 BELACHE (Guillaume) : 42 J 28, 46
 BELACHE (Jean) : 42 J 28
 BELARD (Richard) : 42 J 41
 BELBEUF (Madame de) : 42 J 95
 BELBEUF (Louise Marie-Berthe de) : 42 J 509
 BELCOUR (de) voir GUEROULT de BELCOUR
 BELHACHE : 42 J 380
Bellacourt voir *Rivière*
 BELLEMARE (famille de) : 42 J 320
 BELLEVAL (de) voir CAVELIER de BELLEVAL
 BELLOY (de) : 42 J 413, 452
Belloy (Somme) : 42 J 713
 BENARD : 42 J 418
 BENARD (Robert) : 42 J 35
 BENDT (Marion) : 42 J 395, 468, 479
 BENGNY d'HAGERNE (de) : 42 J 380
 BENOISTON (Nicolas) : 42 J 300
 BEREL (François) : 42 J 418
 BERENGER (Pierre) : 42 J 327
 BERENGER (de) : 42 J 452

BERGER de BESSY : 42 J 524
Bergues (Nord) : 42 J 680
Berles-Monchel (Pas de Calais)
 - *Berles* : 42 J 542, 544, 563-569
 - *Wandelicourt* : 42 J 570
 BERLETTE (de) voir LALLART de BERLETTE
Berlette vois Savy
 BERNARD : 42 J 380, 418
 BERNARD (Samuel) : 42 J 533
Bernay : 42 J 8, 19-22
 - abbaye : 42 J 21, 29, 42
 - maison La Blanchisserie : 42 J 22
 - maison du Pilori : 42 J 22
 - musée : 42 J 517
 - Notre Dame de la Couture : 42 J 10, 18
 - sous-préfecture : 42 J 380
 - *Bouffey* : 42 J 301
 - *Carentonne* : 42 J 302
 - *Couture (la)* : 42 J 23
 BEROT (M.,H.), curé : 42 J 418
 BERRYER : 42 J 468, 504⁺
 BERSOIS (Jules) : 42 J 418
 BERTAULT (B.) : 42 J 380
 BERTHEAULT (N.M.) : 42 J 468
 BERTHELOT : 42 J 380, 395, 418
 BERTHOLAT : 42 J 468
 BERTHOME : 42 J 380
 BESEVAL : 42 J 716
 BESNARD (s^r) : 42 J 35
 BESSY (de) voir BERGER de BESSY
 BETAN : 42 J 58
Béthonsart (Pas de Calais) : 42 J 567
 BETHUNE (M. de) : 42 J 627
 BETHUNE-SULLY (famille de) : 42 J 705
Beugnâtre (Pas de Calais) : 42 J 641
 BEUSELIN (Louise Adélaïde), veuve LEMASSON : 42 J 82
 BEUVRON (de) : 42 J 395
Biache (Pas de Calais) : 42 J 632
 BIBAS (Jean-Baptiste) : 42 J 710
 Bibliothèque : 42 J 91, 283, 541
 BIDAULT (Ch.) : 42 J 380

Biefvillers-les-Bapaume (Pas de Calais) : 42 J 571
 Biens communaux voir *Fontaine l'Abbé*
 Biens nationaux : 42 J 717
Bierne (Nord) : 42 J 681
 - *Millebrugge : 42 J 685*
 BIERS : 42 J 64
 BIGARD (Charles) : 42 J 305
 BIGNY-VIGAN (de) : 42 J 452
Bihucourt (Pas de Calais) : 42 J 571
 BILLOTTE (H.) : 42 J 468
 BINET : 42 J 418
 BIROLEAUD : 42 J 418
 BISACCIA voir LA ROCHEFOUCAULD
 BIZEMONT (comte de) : 42 J 413
 BIZOU : 42 J 418
 BLANCHONVAL (E.L.T.de): 42 J 452
 BLANGY (comte de) : 42 J 413
 BLAUWART : 42 J 468
Blavincourt voir Beaufort-Blavincourt
 BLONDEAU : 42 J 380
 BOCAGE (A.) : 42 J 418
 BOCAGE (J.) : 42 J 468
 BOCAGE (Marie) voir LEFORESTIER (Marie), ép. BOCAGE
 BOIGNE (Madame de) : 42 J 524
 BOILE (s^rde) voir MACON (René de)
 BOILLY : 42 J 418
 BOISGELIN (comte A. de) : 42 J 413, 452
 BOISGELIN (B. de) : 42 J 395, 413
 BOISGELIN (Berthe de) : 42 J 452
 BOISGELIN (Bruno de) : 42 J 452
 BOISGELIN (Louis de) : 42 J 413
 BOISGELIN (Winnie de) : 42 J 452
 BOISGUERIN (Philippe) : 42 J 27
Boisney : 42 J 24
 BOISSONNET (B.E.) : 42 J 418
Boissy-sur-Damville voir Buis-sur-Damville
 BOITEL : 42 J 418

BOIVIN-CHAMPEAUX : 42 J 418
 BONIS (Pierre) : 42 J 39
 BONNECHOSE (de) : 42 J 453
 BONNECHOSE (Ch. de) : 42 J 413
 BONNECHOSE (de) née SCHEIDECKER : 42 J 413
 BONNEUIL (comtesse de) : 42 J 395
 BONNEVAL (comtesse de) : 42 J 413
 BONNEVAL (comtesse L. de) : 42 J 453
 BONNEVAL (de), née du CHESNE : 42 J 453
 BONNEVAL (de), née CORIOLIS : 42 J 453
 BONNEVALET (Abel de) : 42 J 379
 BONNEVILLE (Mme de) : 42 J 58
 BONNIERE : 42 J 380
 BONNIOT (A. de) : 42 J 418, 468
 BONVOULOIR (vicomtesse de) : 42 J 453
 BOREL : 42 J 58
 BOSBENARD (Mme de) : 42 J 58
 BOSCDRIEUX (s^r du) voir RIVIERE (Thomas de)
 BOSCO (Général) : 42 J 504
 BOSCO (abbé Jean) : 42 J 395, 418, 468
Bosguérard de Marcoville
 - *Mésangère (La)* : 42 J 92, 154, 303
 - *Saint Denis du Bosguérard* : 42 J 74
 BOSMELET (de) voir THOMAS de BOSMELET
 BOSNE : 42 J 506
 BOSQUETS (s^r des) voir BARREY (Jacques)
 BOSQUILLON de JENLIS (Er.) : 42 J 453
 BOSREDON (comtesse de) : 42 J 453
 BOSTAQUET voir DUMONT du BOSTAQUET
Bostaquet voir La Fontelaye (Seine-Maritime)
 BOSVIEL (A.) : 42 J 418
 BOUCHAIL (abbé) : 42 J 418
 BOUCHON : 42 J 380
 BOUCHON (Albert) : 42 J 418
 BOUDIER (Jean) : 42 J 46
 BOUEXIE (vicomtesse de) : 42 J 453
 BOUGY (s^r de) voir CROISY (famille de)
 BOULARD : 42 J 58
 BOULART : 42 J 418, 468

BOULVE : 42 J 468
BOURGEOIS : 42 J 485
BOURGEOIS (A.) : 42 J 418
BOURGEOIS (Augustin) : 42 J 418
BOURGEOIS (Victor) : 42 J 468
BOURG-le-COMTE (s^r de) voir DUPREY
BOURLET : 42 J 395, 418
BOURLIER (Monseigneur) : 42 J 174
BOURNONVILLE (prince de) : 42 J 576
BOURVILLE (Laurent de) : 42 J 75
BOULETEL : 42 J 63
BOUTHILLIER (vicomtesse de) : 42 J 453
Bouverie (la) voir Dampierre-en-Eray (Seine-Maritime)
Bowigny-Boyeffles (Pas de Calais) : 42 J 572
BOUVILLE : 42 J 58
BOUVILLE voir DAUGER (Mme)
BOUZIER d'ESTOUILLY (Famille) : 42 J 524-528
BOUZIER d'ESTOUILLY : 42 J 526
BOUZIER d'ESTOUILLY (A.) : 42 J 483-485
BOUZIER d'ESTOUILLY (Alphonse) : 42 J 395, 412, 443, 484, 485, 487, 494⁺, 504, 524
BOUZIER d'ESTOUILLY (Antoine Claude François) : 42 J 525
BOUZIER d'ESTOUILLY (Berthe) voir CARDON de MONTIGNY (Berthe)
BOUZIER d'ESTOUILLY (Charlotte) : 42 J 509, 524
BOUZIER d'ESTOUILLY (Emilie) : 42 J 495⁺
BOUZIER d'ESTOUILLY (Louise) voir VAUDRIMEY d'AVOUT (Louise de)
BOUZIER d'ESTOUILLY (Octave) : 42 J 524
BOVES (de) voir LALLART de BOVES
BRANDT (Alexandre François Ignace de) , comte de Marconne : 42 J 519
Brasseur de bière : 42 J 684
BRAY (baronne E. de), née DAUGER : 42 J 453
BRAY (comte de) : 42 J 413
BRAY (Maximilienne de) : 42 J 453
BREANT (Du BOSCH LE COMTE) : 42 J 58
BREAUTE (Adrien de) : 42 J 300
BREDA (comtesse de) : 42 J 413, 453
BREUVEN (P. de) : 42 J 413
BREUVERY (Berthe de) : 42 J 453

BRIDIEU (de), née LA ROCHETHULON : 42 J 453
 BRIDIEU (comtesse de) : 42 J 413
 BRIDOU (Louis) : 42 J 418
 BRIERE : 42 J 469
 BRIFFARD (Madame A.) : 42 J 418
 BRIOIS (famille) : 42 J 647-649
 BRIOIS (Albertine Isabelle) : 42 J 649
 BRIOIS (Charlotte Joseph) : 42 J 545, 648
 BRIOIS (Marguerite) : 42 J 647
 BRIOIS (Marie-Joseph) : 42 J 648
 BRISSAC (F. de) : 42 J 413
 BRISSEAU : 42 J 58
 BRITEL : 42 J 418
Brogie : 42 J 116
 BROGLIE (comte de) : 42 J 35, 39
 BROGLIE (de) : 42 J 413, 453
 BROSSIN de MERE (de) : 42 J 413
 BROSSIN de MERE (vicomte de) : 42 J 453
 BROSSIN de MERE (vicomtesse de) : 42 J 394
 BRUAUX (prêtre) : 42 J 418
Bruges (Belgique) : 42 J 546
 BRUNEAU (Marie Philippine) voir CARREAU (Marie-Philippine)
 BRYAS (comtesse de), née VOGUE : 42 J 453
 BRYE (Général de) : 42 J 453
 BUCAILLE (François) : 42 J 506
 BUCAILLE (Guillaume) : 42 J 12
 BUCAILLE (Jacques) : 42 J 28
 BUCAILLE (Marguerin) : 42 J 30
 BUCAILLE (Pierre) : 42 J 28
Bucquière (le) (Pas de Calais) : 42 J 596
Bucquoy (Pas de Calais) : 42 J 573
 BUCQUOY : 42 J 418
 BUEIL (René de) : 42 J 41
 BUGUET : 42 J 469
Buis-sur-Damville
 - *Boissy-sur-Damville* : 42 J 25
 BUISSY (V. de) voir DOUYILLE

BULTEAU (Marie) ép. LESEIGNEUR (Nicolas I) : 42 J 51
Bulter (n.id.) : 42 J 673
BUNEL : 42 J 58
BUNETTE (Nicolas) s^r de LORAILLES : 42 J 209
BUREAU (Marie Robertine Brigitte de) : 42 J 649
BURLION-CARREY : 42 J 380
BURY (Marie de) : 42 J 655
BUSCHARD (Nicolas) : 42 J 15
BUSOT (Michel) : 42 J 46
BUTRUILLE (Céline) : 42 J 469

C

CABANOU (Ch. de), prêtre : 42 J 418, 483
Cabaret : 42 J 565
CABOT Jean : 42 J 72
CACQUERAY (de) : 42 J 413
CACQUERAY (Marie de) : 42 J 454
Cadix (Espagne) : 42 J 546
CADORE (duc de) : 42 J 100
Caen (Calvados) : 42 J 73
CAFFIN : 42 J 380
CAILLERET : 42 J 589
CAILLEY (Jeanne) : 42 J 41
CAILLIAU : 42 J 418
Caillouet-Orgeville
- *Caillouet* : 42 J 304
CALLOT (J.) : 42 J 469
CALONNE (de) : 42 J 378
Camfleur-Courcelles
- *Camfleur* : 42 J 289-295, 305-311
- moulin, pont : 42 J 309
- *Courcelles* : 42 J 312-316
CAMPAN (Henriette) née GENET (dite Madame CAMPAN) : 42 J 98
CAMUS (J.) : 42 J 418
CANAPPEVILLE (de) voir PAPA VOINE de CANAPPEVILLE
CANDE (de) voir MAUSSION de CANDE
CANDILLE (E.) : 42 J 418
CANEAUX (Madame) : 42 J 418
CANEAUX (M.) : 42 J 418

CANECAUDE (Charlotte de) : 42 J 455
 CANETTEMONT (A. de) : 42 J 379
 CANISY (Comtesse de) : 42 J 524
 CANTEL (Veuve) : 42 J 469
 CANTEPIE (s^r de) voir CHANU (Loys de)
Caorches : 42 J 26
 CAPELLE : 42 J 509
Capelles-les-Grands : 42 J 19, 27, 317
 CAPTOT (baronne de) : 42 J 455
 CARADAS (Robert de), s^r de Rames : 42 J 52
 CARDANT (Judith) ép. LESEIGNEUR (Jacques I) : 42 J 55
 CARDANT (Marie) : 42 J 55
Cardoene voir Cassel
 CARDON : 42 J 469
 CARDON : 42 J 418
 CARDON : 42 J 418
 CARDON (Marie Louise Isabelle) : 42 J 374-377
 CARDON de MONTIGNY (Adelbert) : 42 J 115
 CARDON de MONTIGNY (Antoine) : 42 J 159, 392, 409, 438, 478, 485,
 488/8, 489/1, 495⁺, 504
 CARDON de MONTIGNY (Antonia), ép. de MAUPEOU d'ABLEIGES : 42 J 160, 509
 CARDON de MONTIGNY (Bernard) : 42 J 158, 486, 504
 CARDON de MONTIGNY (Berthe), née BOUZIER d'ESTOUILLY : 42 J 155, 389,
 402-407, 427-476, 478, 481, 485, 488/5, 495⁺, 504
 CARDON de MONTIGNY (Charlotte), née LALLART de BERLETTE : 42 J 112-115,
 375-379, 401
 CARDON de MONTIGNY (Edith) voir BEAUCOURT (Edith du FRESNE de)
 CARDON de MONTIGNY (Edmond) : 42 J 100-111, 374, 376, 377
 CARDON de MONTIGNY (Eglée), ép. d'AUBIGNY d'ASSY : 42 J 115, 377,
 379, 487
 CARDON de MONTIGNY (Etienne) : 42 J 140-149, 164, 165, 379, 394, 401,
 446, 477-480, 488/6, 491, 494⁺, 495⁺, 497⁺, 504
 CARDON de MONTIGNY (Jacques) : 42 J 156, 390, 408, 433-435, 481-483,
 488/7, 504, 509
 CARDON de MONTIGNY (Jean) : 42 J 504
 CARDON de MONTIGNY (Joseph) : 42 J 381, 393, 410, 441, 486
 CARDON de MONTIGNY (Josette), née GONSE : 42 J 408, 436, 487, 504
 CARDON de MONTIGNY (Jules) : 42 J 116-136, 170, 377, 379-381, 394,
 401, 478, 488/1-2, 494⁺, 495⁺, 497⁺, 504, 509

CARDON de MONTIGNY (Marguerite) : 42 J 393, 410, 439, 486, 495⁺, 504
 CARDON de MONTIGNY (Marie) : 42 J 393, 410, 440, 486, 489/2, 495⁺, 504
 CARDON de MONTIGNY (Marthe) : 42 J 495⁺, 504, 509
 CARDON de MONTIGNY (Mathilde) : 42 J 157, 391, 409, 437, 478, 484, 504
 CARDON de MONTIGNY (Norbert) : 42 J 151-154, 379, 385-388, 396-426,
 428-432, 478, 481, 485, 488/4-5, 495⁺, 504, 509
 CARDON de MONTIGNY (Octavie), ép. VILLEQUIER : 42 J 115, 377, 379,
 394, 487, 509
 CARDON de MONTIGNY (Raoul) : 42 J 150, 509
 CARDON de MONTIGNY (Stéphanie), née VILLEQUIER : 42 J 137-138, 369⁺-372,
 377, 379, 382-400, 427, 477, 481, 484, 485, 488/3, 494⁺, 495⁺, 504
 CARLIER (J.B.) : 42 J 418
 CARLIER (Marie) : 42 J 469
 CARNET-SAUSSIER : 42 J 469
Carnoy (Somme) : 42 J 634
 CARON (s^r) : 42 J 22
 CARON (Jean) : 42 J 58
 CARPENTIER (Nicolas) : 42 J 275
 CARPENTIER (P.) : 42 J 380
 CARPENTIER (R.) : 42 J 209
 CARREAU (Marie Philippine), née BRUNEAU : 42 J 137, 395
 CARRIERE (Victor de) : 42 J 380
Carsix : 42 J 318
 Carte à jouer : 42 J 191
 CARTIER : 42 J 380, 418
 CARUEL (baronne de) : 42 J 455
 Casino voir *Allevard*
 CASSAGNAC (P.de) : 42 J 413
 CASSAN (Madame de) : 42 J 455
Cassel (Nord) : 42 J 667, 682
 - *Cardoene* : 42 J 673, 701
 CATHELAIN (A.) : 42 J 380
 CATILLION, curé : 42 J 418
 CAUCHAMP (comtesse J. de) : 42 J 455
 CAUCHY (C. de) : 42 J 455
 CAUDROY : 42 J 418
 CAULINCOURT (C. marquise de) : 42 J 455
 CAULINCOURT (comte A. de) : 42 J 413

CAUMONT (de) : 42 J 58
 CAUMONT (Albert de) : 42 J 378
 CAUMONT (H. de) : 42 J 413
 CAUMONT (Paul de) : 42 J 413
 CAUMONT (T. de) : 42 J 455
 CAVAILLE-COLL (Aristide) : 42 J 418
 CAVELIER de BELLEVAL : 42 J 58
 CAZAUX : 42 J 469
 CAZAUX (marquise de) : 42 J 455
 CEILLIER (E.) : 42 J 419
 CENSURIER (G.) : 42 J 419
 Cercle catholique d'ouvriers : 42 J 419, 469
Cerqueux (Calvados) : 42 J 342
 CERRAT-DEMOUCHY : 42 J 469
Cesseville : 42 J 319
 CEURET (Guillaume) : 42 J 209
 CHABANNES LA PALICE (comte et comtesse Antoine de) : 42 J 395, 455
 CHALANGE : 42 J 277, 380
 CHAMBELLAN : 42 J 58
 CHAMBELLAN : 42 J 380
Chambéry (Savoie) : 42 J 418
 CHAMBOR (de) : 42 J 58
 CHAMFEU (M. de) : 42 J 526
 CHAMPETIER de RIBES (Maurice) : 42 J 419, 469
 CHANU (s^r) : 42 J 42
 CHANU (Guillaume) : 42 J 34, 41
 CHANU (Hillaire) : 42 J 506
 CHANU (Loys), s^r de CANTEPIE : 42 J 209
 Chapelle voir *Courbépine*
 CHAPELLIERE : 42 J 419
 CHARAVAY : 42 J 419
 CHARBONNEL (Françoise) : 42 J 469
Charentonne : 42 J 341
 - voir Syndicat de la Charentonne
 Charité voir *Menneval*
 CHARLES XV, roi de *Suède* : 42 J 495⁺

CHARNACE (Mme de) : 42 J 455
CHARNAILLES (vicomtesse de) : 42 J 380
Chasse : 42 J 60, 154, 267, 275
CHASTELLUX (de) : 42 J 525
Château voir *Saint-Léger de Rôtes*
CHATEAUBRIAND : 42 J 183
CHATEAUBRIAND (comte de) : 42 J 413
CHATEAUBRIANT (famille de) : 42 J 197 et suiv.
CHATELAIN : 42 J 280, 283
CHATELLUS (comtesse de) : 42 J 455
CHATENAY : 42 J 413
CHATETEAU (Marguerite) : 42 J 419
CHATON (L.) : 42 J 419
Chaumont voir Plasnes
CHAUMONT (de) : 42 J 58
CHAUVEAU : 42 J 469
CHAVAGNAC (comte et comtesse de) : 42 J 455
CHAVASSE (A.) : 42 J 419
Chemins de fer
- du Nord, de l'Ouest : 42 J 419, 469
Chemin vicinal : 42 J 123
CHEPILLY (C. de) : 42 J 455
CHERI (Salvador) : 42 J 419
CHERON : 42 J 469
CHERON (Jean-Baptiste) : 42 J 341
CHERON (Nicolas) : 42 J 34
CHERON (Robert) : 42 J 265, 302, 305
CHERPITEL (P.) : 42 J 419
CHEVIGNE (Marquise de) : 42 J 455
CHEVIGNE (Gaston de) : 42 J 504
CHEZELLES (de) : 42 J 455
Chine : 42 J 508
- carte à jouer : 42 J 191
CHOCQUEUSE (de) : 42 J 455
CHOFFARD : 42 J 488/9, 504
CHOLET (baron et baronne de) : 42 J 455
CHRESTIEN (famille) : 42 J 324

CHRESTIEN de FUMECHON (famille) : 42 J 71-83
CHRESTIEN de FUMECHON (Caroline) voir VILLEQUIER (Caroline ASSELIN de)
CHRESTIEN de FUMECHON (Constance) voir DUPONT de TOULESMESNILS
CHRESTIEN de FUMECHON (Jacques) : 42 J 73
CHRESTIEN de FUMECHON (Jacques Pierre Amable) : 42 J 59, 74-78, 379,394
CHRESTIEN de FUMECHON (Louis Victor Marie) : 42 J 59, 81-82
CHRESTIEN de FUMECHON (Marie Françoise), née LESEIGNEUR : 42 J 59,73
CHRESTIEN de FUMECHON (Marie), née THOMAS du FOSSE : 42 J 79-80
CHRETIEN : 42 J 58
CINTRE (comtesse de) : 42 J 455
CLACK (de) : 42 J 455
Clairmarais (Pas de Calais) : 42 J 690
CLAISSE (docteur Paul) : 42 J 469
CLANCY (Ellen Mary) : 42 J 380
CLAREY : 42 J 419
CLELORGE (Alexis) : 42 J 380
CLERCQ (de) : 42 J 413
CLERCQ (de), née MONTMORT : 42 J 455
CLEROT (Antoine) : 42 J 55
CLOUARD (Melle de) : 42 J 188
COCHE (abbé) : 42 J 469
COCHET (abbé) : 42 J 469
COCHIN : 42 J 488/9, 504
COCHIN (A.) : 42 J 380
COCHIN (Augustin) : 42 J 395
COCHIN (B.D.A.) : 42 J 469
COCTEAU (Albert) : 42 J 419
COCTEAU (P.) : 42 J 380
COFFIN : 42 J 380
COIGNARD (H.) : 42 J 395
COLLE : 42 J 378, 380, 395, 419
Collège Driutius à *Louvain* : 42 J 660
Collège Stanislas : 42 J 419
COLLIER : 42 J 395, 419
COLOMBIER (J.) : 42 J 419
Colombier (le) voir *Ferrières-Saint-Hilaire*
Colonie : 42 J 60

COMBAUD (E.) : 42 J 419
Combon : 42 J 29
 Commerce de drap : 42 J 545-546
 COMPIEGNE (Emile) : 42 J 419
 CONDILLAC (?) : 42 J 184
 Congrégation de la Mission : 42 J 419
 Conseil d'Artois : 42 J 533, 537
 CONSETT (Edith) : 42 J 455
 CONSETT (Violet) : 42 J 455
 CONTES (Eugène de) : 42 J 380
 COOLS : 42 J 455
 COPPERE (Hippolyte) : 42 J 419
 COPPIN (Adolphe) : 42 J 419, 469
 CORDELIER : 42 J 455
 CORDIER, frères : 42 J 469
 CORDIER (Jacques Pierre) : 42 J 267
 Cordonnier: 42 J 526
 CORDOVA (G.) : 42 J 419
 CORIOLIS (marquise de) : 42 J 455
 CORNHUYSE (Jean de) : 42 J 670
 CORNUEL : 42 J 610
 CORNULIER : 42 J 455
 CORNULIER (marquis de) : 42 J 413
Coromandel (Inde) : 42 J 69
 COSHAM (Marie) : 42 J 469
 COSNARD (Guillaume) : 42 J 39
 COSNARD (Pierre) : 42 J 15
 COSNARD (Robert) : 42 J 13
 COTIS (J.) : 42 J 380
Coudray (le) voir St Aubin le Vertueux
 COUDRELLE (s^r) : 42 J 26
 COUDRELLE (Guillaume) : 42 J 44
 COUDRELLE (Pierre) : 42 J 20
 COUET (de) : 42 J 413
 COULOMBIERS (de) : 42 J 395
 COULONGES (comtesse de) : 42 J 455

Courbépine : 42 J 19, 28-30, 320-321

- chapelle : 42 J 321

- *Loges (les)* : 42 J 5-9, 28-30

Courcelles

- voir *Camfleur-Courcelles*

Fontaine-l'Abbé

Courcelles-le-Comte (Pas de Calais) : 42 J 574

COURCY (M. de) : 42 J 455

COURELLE : 42 J 380

COURTILS : 42 J 455

Courrières (Pas de Calais) : 42 J 575-576

- *Assembourg* : 42 J 577

COURTIN (Ch.) : 42 J 380

COURTOIS : 42 J 58

COURTOYS (Pierre) : 42 J 28

COUSIN : 42 J 395

COUSIN (Louis) : 42 J 380

Coutume de *Bapaume* : 42 J 636

CRENY (de) : 42 J 58

CRENY (Mme de), née LE VIGNER : 42 J 58

CRENY (Mme de), née de SAINT-OUEN : 42 J 58

CREPIEUX (Virginie) : 42 J 469

CREPIN : 42 J 380

CREPIN (maitre) : 42 J 419, 469

CRESPIN : 42 J 378, 380

Crestot : 42 J 319

CRETOT (de) voir LEROUX de CRETOT

CRETOT (de) voir MILLEVILLE-CRETOT (de)

CREVECOEUR (A. de) : 42 J 413

CREVECOEUR (B. de) : 42 J 455

CREVECOEUR (Et. de) : 42 J 379, 413

CRISTIANS : 42 J 684

Croisette (Pas de Calais)

- *Wignacourt* : 42 J 578-579

CROISY (famille de), s^r de Bougy : 42 J 10

CROISY (Guillaume de), s^r de Bougy : 42 J 28

CROISY (veuve Jean de) : 42 J 47

CROISY (Robert de), s^r du Theil : 42 J 47

CROIX (de) : 42 J 610

CROIX (marquis de) : 42 J 380

CROSNE (M. de) : 42 J 58
CROSNIER (Jacques) : 42 J 46
CROY (de) voir LAMOVAL de CROY
CUAPRET : 42 J 469
CUAU : 42 J 419
CUBAIN (Marguerite) : 42 J 419, 469, 485
Cuinchy-Baudouin voir Barlin
CUMONT (Auguste) : 42 J 419
CUVELIER (E.) 42 J 380, 395

D

DAGUIN (F.) : 42 J 413
DAIFFIER (Louise) : 42 J 419
Dainville (Pas de Calais) : 42 J 580
DAM : 42 J 479
DAMBRAY (famille) : 42 J 189
DAMBRAY : 42 J 394
DAMBRAY (Catherine Louise Eléonore) voir VILLEQUIER (Catherine Louise Eléonore de)
DAMBRAY (chancelier) : 42 J 94, 100, 378
DAMBRAY (Eléonore) : 42 J 509
DAMBRAY (vicomte) : 42 J 379, 413
DAMBRINES (famille) : 42 J 637-646
DAMBRINES (Adrien Philippe Augustin) : 42 J 638
DAMBRINES (Albertine Ursule Cornille) : 42 J 638
DAMBRINES (Claude) : 42 J 637
DAMBRINES (Claude Philippe Joseph) s^r de Mercatel : 42 J 637
DAMBRINES d'ESQUERCHIN : 42 J 378
DAMPIERRE : 42 J 58
DAMPIERRE (A. de) : 42 J 413
Dampierre-en-Bray (Seine-Maritime)
- *La Bouverie* : 42 J 355
Danemark : 42 J 169
DANFRESNES (Antoine) : 42 J 28
DANICOURT (abbé) : 42 J 419, 469
DANIEL (E.) : 42 J 469

DANIEL (J.) : 42 J 419, 479
DANLUCE (Marie) : 42 J 469
DANQUIGNY (Augustine) : 42 J 419
DANVIN : 42 J 535
DANVIN (Charlotte Joseph) : 42 J 534
DARSY (M.) : 42 J 380
DARTY : 42 J 419
DARU : 42 J 100
DARU (vicomte) : 42 J 509
DAUCHEZ (Amédée) : 42 J 380, 419
DAUCHEZ (B.) : 42 J 380
DAUCHEZ-HEMAR : 42 J 378, 380, 395, 487, 610
DAUDEBART : 42 J 58
DAUDEMONT (Marie-Anne) voir BARREY DU THEIL (Marie Anne)
DAUGER : 42 J 58, 266, 487
DAUGER (baron) : 42 J 413
DAUGER (Mme), née BOUVILLE : 42 J 58
DAUGER (comte Aldonce) : 42 J 395, 413, 456
DAUGER (comte Amédée) : 42 J 380
DAUGER (Gabrielle) : 42 J 456
DAUGER (vicomte H.) : 42 J 413
DAUGER (Jeanne) : 42 J 456
DAUGER (Léontine) : 42 J 456
DAUGER (M.T.) : 42 J 469
DAVELUY (Monseigneur) : 42 J 509
DAUVET : 42 J 58
DAUVIN : 42 J 380
DAVERTON : 42 J 380
DAVID (E.) : 42 J 419
DAVIEL : 42 J 58
DAVIN : 42 J 419
DEBAIL : 42 J 419
DEBAS (G.) : 42 J 419
DECAIRON (abbé) : 42 J 58
DECAUX : 42 J 277
DECROIX (L.) : 42 J 380
DEFAULT : 42 J 380
DEFFIS (Général A.) : 42 J 419
Défrichement voir *Saint-Aubin-le-Vertueux* : 42 J 42

DEHORTER (B.) : 42 J 419
DELAHAIES : 42 J 380
DELAHAYE (J.) : 42 J 419
DELAHOUSSE (Eugène), curé : 42 J 469
DELAIRE (Alexis) : 42 J 414, 469
DELAMARE : 42 J 45
DELAMARE (M.) : 42 J 58
DELAMARE (Anne), ép. GOUBERT : 42 J 39
DELAMARE (Jacqueline) : 42 J 312
DELAMARE (Jacques) : 42 J 22
DELAMAREROBERT : 42 J 58
DELANGLE : 42 J 58
DELAPALME (A. et F.) : 42 J 380, 419
DELAPIERRE (Martin) : 42 J 28
DELAPILLE (A.) : 42 J 419
DELAQUEZE (Guillaume) : 42 J 28
DELAQUEZE (Pierre) : 42 J 28
DELAUNE (Marguerite) : 42 J 469
DELAVAL : 42 J 380
DELAVOET (Octavie) : 42 J 469
DELBROUCQ (Jules) : 42 J 469
DELBROUCQ (Emile) : 42 J 469
DELEGHER : 42 J 680, 706
DELESPINEY (Jehan) : 42 J 28
DELETTRE (Pierre) : 42 J 21
DELILE (J.B.) : 42 J 395
DELPECH de MEREVILLE : 42 J 525
Démence voir SIBUET (d'elle)
DENIS : 42 J 380
DEPAS : 42 J 419
DEPIERRE (Pierre Auguste) : 42 J 298
DEPONTAILLIER : 42 J 419
DERUMEAUX (C.) : 42 J 419, 469
DES ALLEURS : 42 J 58, 456
DES BORDES (Ernestine) : 42 J 456
DES BORDES voir GAULLIER DES BORDES (de)
DES BORDS (Gustave) : 42 J 414
DESCAMPS : 42 J 419

DESCHAMPS : 42 J 58
 DESCHAMPS (Anne), ép. PLOUIN (Jean) : 42 J 24
 DESCHAMPS (Gautier) : 42 J 308
 DESCHAMPS (Jacques) : 42 J 24
 DESCHAMPS (Pierre) : 42 J 39
 DESCHAMPS (Richard) : 42 J 209
 DESCHAMPS (Thomas) : 42 J 16, 39
 DESCHODT : 42 J 376, 420, 706
 DESCHODT : 42 J 380, 395
 DESCHODT (Eugène) : 42 J 420, 469
 DES CLOZEAUX (Alix) : 42 J 456
 DESCOURTIS (Pierre) : 42 J 380
 Déserteur voir *Fresnes-les-Montauban*
 DES ESSARTS (Jean) : 42 J 327
 DESFRICHES (Léon) : 42 J 420
 DESFRICHES (Augustine) : 42 J 469
 DESGREES (A.) : 42 J 420
 DESHAIS : 42 J 506
 DESHAYES : 42 J 210
 DESHAYES : 42 J 11
 DES ISNARDS-SUZE (marquise) : 42 J 414
 DES ISNARDS-SUZE (Catherine) voir VILLEQUIER (Catherine ASSELIN de)
 DESIT (François) : 42 J 420
 DESIX : 42 J 420
 DES MARES (Auguste) : 42 J 509
 DESMONS (André) : 42 J 209
 DESMONTIS (famille) : 42 J 22
 DESMONTIS : 42 J 13
 DESMONTIS : 42 J 58
 DESMONTIS (Catherine), ép. GUEROULT (Adrien) : 42 J 26
 DESMONTIS (Guillaume) : 42 J 40
 DES PLANCHES (Anne) : 42 J 327
 DES POMMARES (Jean Nicolas André) : 42 J 359
 DESPORTES (Adrien) : 42 J 10
 DES PREAUX voir PREVOST des PREAUX
 DES ROTOURS : 42 J 414
 DESRUES (A.) : 42 J 420, 469, 483, 485, 487

DESVIGNES : 42 J 58
 DEVISE : 42 J 414, 421
 DEVISE (M. de) : 42 J 456
 DEWAELE (Isaie) : 42 J 421
 DEWYNTER (veuve) : 42 J 421
 DHAINAUT (G.) : 42 J 421
 DIAPRE (L.) : 42 J 380
 DIESBACH (comte Eugène de) : 42 J 414, 456
 DIEUDONNE (Jean) : 42 J 665
 Diffamation : 42 J 75
Divion (Pas de Calais)
 - *Estrayelle* : 42 J 539
 - *Fêtu* : 42 J 581
 DOAZAN (C.) : 42 J 414, 457
Doffines voir Pénin
 DOMMER (Fernand) : 42 J 469
 DON de CEPIAN : 42 J 457
 DONIS (Marie), ép. FAY : 42 J 41
 DONIS (Simone) : 42 J 41
 DOR (Marie) : 42 J 395, 421, 469
 DOSSIN (famille) : 42 J 27
Douai (Nord) : 42 J 714
 DOUBLE (A.) : 42 J 380
 DOUCHE (Léger) : 42 J 28
 DOUCHE (Louis) voir LEVEILLE (Marie, ép.)
 DOUDEAUVILLE (de) voir LA ROCHEFOUCAULD
 DOUGLAS (vicomtesse de) : 42 J 457
 DOUVILLE (V.) née de BUISSY : 42 J 394
 DOVIN (Barbe) : 42 J 41
Drap voir commerce
 DREUX-BREZE (de) : 42 J 414
 DRIEU (Jean de) : 42 J 39
 DRIEUX (famille) : 42 J 660-661
 DRIEUX (Jean) : 42 J 661
 DRIEUX (Michel) : 42 J 660
 DRIEUX (Michel) : 42 J 661

Droits honorifiques voir *Terdegghem*

DRUCOUR (baron de) : 42 J 58

DRUCOUR (baronne de) née DESNOTS : 42 J 58

DRUON (E.) : 42 J 421, 469

DRUVAL (de) : 42 J 457

DRUVAL (de) voir LABBEY de DRUVAL

DUBLOC (E.) : 42 J 414

DUBLOC (Marie) : 42 J 457

DUBOCAGE : 42 J 58

DUBOIS : 42 J 58

DUBOIS (Catherine) fille de Jacques, s^r DESBERTES : 42 J 13

DUBOIS (Félicie) : 42 J 470

DUBOIS (L.) : 42 J 421

DUBOIS (Louis) : 42 J 487

DUBOIS d'AUBY (Auguste) : 42 J 412, 444, 494⁺, 524, 528

DUBOIS-DEMOLIN : 42 J 421, 470

DU BOSC (Simon) : 42 J 31

DUBOSC de RADEPONT : 42 J 58

DUBOURG : 42 J 525

DU BOURG (A.) : 42 J 414

DUBREUCQ (Louis) : 42 J 470

DUBREUIL : 42 J 470

DU BREUIL (Jean) : 42 J 34

DUBUSC (Thomas) : 42 J 32

DUCHE de LA CLOSSERIE : 42 J 58

DUCLOS (Jehan) : 42 J 39

DUCLOS (Pierre) : 42 J 312

DUCLOS (Roger) : 42 J 39

DUCLOS-LANGE : 42 J 321, 329

DU CLUZEL (Antoine, Marie, comte) : 42 J 80

DUCOULOMBIER : 42 J 421

DUDOUIZE (A.) : 42 J 380

Duel : 42 J 123

DUFAURE (J.) : 42 J 380, 504

DU FAY : 42 J 414, 457

DU FAY (abbé) : 42 J 14, 58, 509

DU FOSSE voir THOMAS DU FOSSE
 DUFOUR (François Joseph) : 42 J 710
 DUFRENE (Ch.) : 42 J 421
 DUFRESSE (M.) : 42 J 421
 DUHAMEL : 42 J 58
 DU HAMEL (comte) : 42 J 380
 DUHAMEL (Nicolas) : 42 J 506
 DUHAMEL-MARETTE : 42 J 479
 DUHAULLEY : 42 J 58
 DULONG : 42 J 58
 DULONG de ROSNAY (comtesse) : 42 J 414, 457
 DULONG de ROSNAY (vicomtesse) : 42 J 509
 DU LUART (Georges) : 42 J 414
 DU LUART (comtesse Robert) : 42 J 457
 DUMARSAIS : 42 J 395
 DUMONT (Jacques), s^r de la Fontelaye : 42 J 357
 DUMONT (Jean) : 42 J 11
 DUMONT DU BOSTAQUET : 42 J 53
 DUMONTEIL : 42 J 519
 DUMOURTIER : 42 J 525
 DUMOUTIER : 42 J 58
 DU MOUTIER (Jean) : 42 J 329
 DUPONT (L.) : 42 J 373
 DUPONT de TOULESMESNILS : 42 J 395
 DUPONT de TOULESMESNILS (Antoine-François) : 42 J 83
 DUPONT de TOULESMESNILS (Constance), née CHRESTIEN de FUMECHON : 42 J 83
 DUPREY (famille) : 42 1-12
 DUPREY (Catherine, ép. JOUVIN, BARREY : 42 J 3, 12, 30
 DUPREY (Germain) : 42 J 28, 32, 44, 46
 DUPREY (Guillaume) : 42 J 28
 DUPREY (Jean) : 42 J 28
 DUPREY (Nicolas) : 42 J 12, 28, 41
 DUPREY (Pierre) : 42 J 28
 DUPREY (Raoullin) : 42 J 10, 28
 DUPUIS : 42 J 470

DUQUESNOY : 42 J 380
DU QUESNOY (Auguste) : 42 J 380
DURANT (Augustin) : 42 J 380
DURAUSSAY : 42 J 58
DURFORT-CIVRAC (de), née de la Myre : 42 J 457
DUROUVRAY : 42 J 58
DUROY : 42 J 380
DUROY (Alice) : 42 J 457
DU TEEIL (baron R.) : 42 J 414
DU TEMPLE de ROUGEMONT (L.V.) : 42 J 414
DUTERTRE : 42 J 58
DUTHEIL (Jacques) : 42 J 58
DUTHEIL (Pierre) : 42 J 65
DUTHILLEUL : 42 J 58
DUTHILT : 42 J 380
DUVAL (Adolphe) : 42 J 421
DUVAL (L.) : 42 J 421
DUVAL (Pierre) : 42 J 28
DUVAL d'ANGOVILLE (famille) : 42 J 342
DUVALLIER : 42 J 470
DUVALLIER (veuve) : 42 J 395
DUVALLIER (Eugénie) : 42 J 421
DUVERNET (Louise) : 42 J 470
DUVERNOY (Marie) : 42 J 506

E

ECALARD : 42 J 210
ECALARD (A. et P.) : 42 J 421
ECALARD (Michel François Robert) : 42 J 338
Ecardenville : 42 J 322
Ecole voir *Louvain* collège Driutius,
- *Saint-Léger du Boscdel*
Ecole Sainte Geneviève : 42 J 421
Edicule voir *Saint-Léger du Boscdel* : *Robinson*
Eglise voir *Paris* : *Saint-François Xavier, Saint-Léger de Rôtes* :
Saint-Léger, Savy-Berlette : *Savy*

ELBEE (d') : 42 J 509
Elbeuf (Seine-Maritime) : 42 J 356
 Elevage (cheval) : 42 J 276, 526
 ELIE de BEAUMONT : 42 J 58
 ELIE de BEAUMONT (F.) : 42 J 413
 ELLEBOODE (famille) : 42 J 650
 ELLEBOODE (famille) : 42 J 674-679
 ELLEBOODE (Antoine Ignace) : 42 J 678
 ELLEBOODE (Jacques) : 42 J 676
 ELLEBOODE (Jean) : 42 J 676, 678
 ELLEBOODE (Marie-Anne) : 42 J 686
 ELLEBOODE (Nicaise) : 42 J 677, 678
 ELLEBOODE (Nicaise Pierre) : 42 J 678
 ELLEBOODE (Pierre) : 42 J 677
 ELOY : 42 J 58
 Emigration : 42 J 506, 717
 ENGLEHEM (A. d') : 42 J 380
 ENNETIERES (Gaspard Marie Joseph d'), s^r de la Plaignes : 42 J 709
 Enseignement voir *Courbépine* (chapelle), *Paris* (enseignement)
Epiney : 42 J 323
 EPINEY (Jean de l') : 42 J 4
 EPONCEAUX (s^r d') : 42 J 526
 EPREMESNIL (Georgina d') : 42 J 457
Erighem (Nord) : 42 J 683-684
 ERNEVILLE (d') : 42 J 58
 ERVILLE (d') : 42 J 414
 ERVILLE (d') née de MAISTRE : 42 J 457
Escarboterie (l') voir *Guarbecque*
 Esclavage : 42 J 60
 ESCOCHARD (Charles) : 42 J 11
 ESCOCHARD (Jacqueline), ép. de JOUVIN Jehan : 42 J 2
Espagne : 42 J 165
 ESPERANDE (s^r d') voir LIBERGE (Pierre)
 ESPOUILLES (comtesse d') : 42 J 457
Esquerchin (Nord) : 42 J 642
 ESQUERCHIN (d') voir DAMBRINES d'ESQUERCHIN

ESSARTS (des) (famille) : 42 J 197
ESSARTS (Marie des) : 42 J 209
Estouilly (Somme) : 42 J 504-527
ESTOUILLY (d') voir BOUZIER d'ESTOUILLY
Estrayelle voir *Divion*
ETCHEGOYEN : 42 J 457
ETREPAGNY (Me d') : 42 J 63
Eugénie impératrice : 42 J 495
Eure préfecture : 42 J 380, 423
Eure-et-Loire : 42 J 123
EVAN : 42 J 470
Evreux
- école Saint François de Sales : 42 J 470
- évêque : 42 J 395, 421
- *Cambolle* : 42 J 324
- *Navarre* : 42 J 58 (Chaumont)
Exposition universelle (*Eure*) : 42 J 517

F

FABRE (Paul) : 42 J 380
FAGUET : 42 J 380
Faire-part : 42 J 509
FAIVRE (Irénée) : 42 J 421
FALLOUX (A. de) : 42 J 379
FALLY (Ernest) : 42 J 421, 470
FAUCONNIER : 42 J 421
FAUTEREAU (de) voir VASSEL de FAUTEREAU
FAVRE (Léon) : 42 J 470
Favreuil (Pas de Calais) : 42 J 582
FAY (Eugène) : 42 J 421
FAY (Marie) voir DONIS (Marie), ép. FAY
Femme de chambre : 42 J 100
FERAL (François) : 42 J 279
FERAUDY (comtesse de) : 42 J 414
FERAY : 42 J 380
FEREY : 42 J 58
FEREY : 42 J 470
FERRET : 42 J 380

Ferrières-Saint-Hilaire : 42 J 31
 - *Colombier (le)* : 42 J 31
Fêtu voir *Divion*
Feuchy (Pas de Calais) : 42 J 643
 FEUGUEROLLES (Marguerite de) voir HALLE (Marguerite)
 FEUILLET : 42 J 58
 FICQUENET : 42 J 421
 Finances, ministère : 42 J 380
 FIOT (Ernest) : 42 J 421
 FIRMIN-DIDOT : 42 J 457
 FLAMBARD (Abel) : 42 J 421
 FLAMENT (Marie-Rose) : 42 J 548
Flandre : 42 J 650-717
 FLAVIGNY (Charles) : 42 J 470
 FLEURENT : 42 J 506
Fleury (Pas de Calais) ou Flory : 42 J 583
 FLORENCE (abbé de) : 42 J 58
Flory voir *Fleury*
 FOACIER de RUZE (Marie Thérèse Arsène) : 42 J 540
Folleville : 42 J 32
 FOLLEVILLE (de) voir LE SENS de FOLLEVILLE
 FOLLIN : 42 J 58
 FOLLIN (Pierre) : 42 J 39
 FONTAINE (Benjamin de) : 42 J 380
Fontaine l'Abbé : 42 J 33
 - *Courcelles* : 42 J 316, 341
Fontelaye (la) (Seine-Maritime) : 42 J 357
 - *Bostaquet* : 42 J 357
 FONTENILLES (comtesse de) : 42 J 457
 FORBIN (M. de) : 42 J 54
 FORCINAL (A.) : 42 J 517
 FOREST : 42 J 421
 Forges voir *Fontaine l'Abbé*
 - *Courcelles*
 - *la Houssaye* ; *Moulin Chapelle*
 PALLYART
 Fortification : 42 J 716
 FORTIN (s^r) : 42 J 10, 15

FORVAL (baronne de) : 42 457
FOUGASSE (Marie), née FAVRE : 42 J 457
FOULLON (Guillaume) : 42 J 12
FOUQUET (Camille) : 42 J 421
FOURAY (Mélanie) : 42 J 137
FOURNET (A.), notaire : 42 J 421, 470
FOURNIER : 42 J 58
FOURNIER (Jeanne) : 42 J 647
FOURNIER (Pierre) : 42 J 647
FRANCOIS : 42 J 395
FRANCOIS (Christophe) : 42 J 21
FRANQUEVILLE (Madame de) : 42 J 457
FREMONT : 42 J 380
Freniches (Oise) : 42 J 344
FRESNE (du) voir BEAUCOURT (du FRESNE de)
FRESNES (de) : 42 J 457
Fresnes-lez-Montauban (Pas de Calais) : 42 J 632
- Déserteurs : 42 J 712
FRETEY (E.), notaire : 42 J 421
PROCINET (Judith) : 42 J 395
Froidéval voir Tilly-Capelle
PROISSARD (M.) : 42 J 457
FRUMENCE (Eléonore) : 42 J 470
FUMARS (de) : 42 J 526
FUMECHON (de) voir CHRESTIEN de FUMECHON

G

GALLET (Auguste) : 42 J 421
GALLOT (de) : 42 J 421
GALLOY (de) : 42 J 414
GAMBURG (J.) : 42 J 504
GARCET (Joséphine) : 42 J 470
GARCET (Victorine) : 42 J 470
GARENCIERES (famille de) : 42 J 312
GARNIER (J.B.) : 42 J 421
GARREAU (Xavier) : 42 J 509

GASSART (de) : 42 J 395
 GASSART (vicomtesse de) : 42 J 457
 GASTINE (Georges), s^r du VERGER : 42 J 41
 GASVILLE (de) : 42 J 378
 GAULLIER des BORDES (baronne de) : 42 J 509
 GAULLIER des BORDES (G. de) : 42 J 414
 GAULTIER (Esprit) : 42 J 209
 GAUSSERN (B.H.) : 42 J 421
 GAUVILLE (de) : 42 J 414
 GAUVILLE (baron de) : 42 J 123
 GAUVILLE (comte de) : 42 J 495
 GAUVILLE (comtesse de) : 42 J 457
 GAYEUX : 42 J 378
 GEISLER (famille) : 42 J 365-368
 GEISLER : 42 J 457, 504
 Généalogie voir familles CARDON de MONTIGNY, CHRESTIEN de FUMECHON,
 DAMBRINES, DRIEUX, HÆGHE, ELLEBOODE et de SECQ, LESEIGNEUR,
 de LOYEN, MARC de LA FERTE, de NARBONNE-LARA, de RUBENS
 GENET (Henriette) voir CAMPAN (Henriette)
 GENEVOIS (Louise) : 42 J 421, 470
 GENNETE (du) voir LENOBLE DU GENNETE
 GEOFFROY (famille) : 42 J 339
 GEOFFROY : 42 J 395
 GEOFFROY (H) : 42 J 421
 GERLIE (Melle) : 42 J 470
 GERMAIN : 42 J 421, 470
 GERMINY (comte et comtesse de) : 42 J 457
 GERMINY (comte Raymond de) : 42 J 414
 GERVAIS (J.) : 42 J 421
 GEUDRON (A.) : 42 J 421
 GHYSELBRECHT (famille de) : 42 J 663
 GHYSELBRECHT (Georges de) : 42 J 666
 GIBOURDEL : 42 J 59
 GIFFARD (D) : 42 J 380, 395, 421
 GILLET : 42 J 380
 GILLOOTS (Benoit et Cornélie) : 42 J 421, 470
 GIOT (Adrien) : 42 J 24

GIRARD : 42 J 380
 GIRONDE (M. de) : 42 J 504
 GIRONDE (vicomte B. de) : 42 J 414
Gisors : 42 J 710
Givenchy-le-Noble (Pas de Calais) : 42 J 715
 GIVERVILLE (Jean de), s^r de BONNEBOSC : 42 J 10
 GIVERVILLE (K. de) : 42 J 395
 GODEFROY : 42 J 380
 GODET (Pierre) : 42 J 312
 GOHIER : 42 J 470
 GOHON , curé : 42 J 421
 GOMART : 42 J 470
 GOMICOURT (comte de) : 42 J 533
 GONDIERES (famille) : 42 J 323
Gornehem (Pas de Calais) : 42 J 648
 GONSE (famille) : 42 J 365-368
 GONSE (Madame) : 42 J 457
 GONSE (Henri) : 42 J 504
 GONSE (Josette) voir CARDON de MONTIGNY (Josette)
 GONSE (Raphaël) : 42 J 504
 GONSE (Mme Raphaël) : 42 J 487
 GONTAUT-BIRON (comte Antoine de) : 42 J 414
 GONTIER (Guillaume) : 42 J 31
 GOSMONT (Jean) : 42 J 28
 GOSSELIN (s^r) : 42 J 39
 GOSSELIN (Martin) : 42 J 15
 GOSSET : 42 J 506
 GOSSET (Nicolas) : 42 J 41
 GOUBERT (Anne) voir DELAMARE (Anne, ép. GOUBERT)
 GOUBERT (Henri) : 42 J 39
 GOUBLE : 42 J 610
 GOUIN , curé : 42 J 470
 GOULAIN (de) : 42 J 379
 GOULAIN (marquis et marquise de) : 42 J 457

GOULAIN (Geoffroy de) : 42 J 414
 GOUNOD (Charles) : 42 J 139, 395, 414, 495⁺, 504
Goupillières
 - *Melville-Launay* : 42 J 325
 GOURCUFF (de) voir LESTANVILLE (de)
 GOURCY (de) : 42 J 479
 GOURCY-SERAINCHAMPS (comtesse de) : 42 J 504
 GOURDET (P.) : 42 J 421
 GOURGUES (de) : 42 J 123
Gourmay : 42 J 326
 GOUVE (de) : 42 J 519, 632
 Grain : 42 J 103⁺-104
 GRAND : 42 J 380
Grand-Berlette voir *Savy*
Grand-Carvent voir *Mont-Bernanchon*
Grandchain : 42 J 34
 - *Moulin Alix* : 42 J 34
 GRANDCHAIN (de) : 42 J 59
 GRANDCHAIN (s^r de) voir LIBERGE (François de)
 GRANDMAISON (Geoffroy de) : 42 J 458
 GRANDMANG (J.) : 42 J 470
 GRANGIER (Louise de), ép. de Pierre de LEZAY : 42 J 321
 GRATEROLLE (Maurice) : 42 J 395
 GRATRY (A.) : 42 J 379, 414
 GRATTI : 42 J 525
 GREGOIRE (Eug.) : 42 J 421
 GRENOUVILLE (Marie de) : 42 J 56
 GRENTE (vicomte de) : 42 J 394, 414, 495⁺
 GRENTE (vicomtesse de) : 42 J 458
 GRIEU (Gaston de), s^r de SAINT AUBIN LE VERTUEUX : 42 J 42
 GRIEU (Pierre de) : 42 J 327
 GRILLET : 42 J 470
 GRILLOT (Jeanne) : 42 J 470
 GRIMBERT (Charles) : 42 J 470
 GRUELLE : 42 J 380
Guarbecque (Pas de Calais) : 42 J 648
 - *L'Escarboterie* : 42 J 585
 GUENET (Jean, esc.) : 42 J 10

GUERCHEVILLE (marquise de) : 42 J 414, 458
 GUERCHY (de) : 42 J 59
 GUERIN (Jacques) : 42 J 35
 GUERNET : 42 J 210
 GUEROULT : 42 J 59
 GUEROULT (Jean) : 42 J 321
 GUEROULT (famille) ; s^r de Béhue : 42 J 13-18
 GUEROULT (Adrien) : 42 J 26, 45
 GUEROULT (Charles) : 42 J 22
 GUEROULT (François), prêtre : 42 J 13, 15
 GUEROULT (Guillaume) : 42 J 41
 GUEROULT (Jean) : 42 J 15, 39
 GUEROULT (Jean-Adrien) : 42 J 13, 29, 40
 GUEROULT (Jean-Baptiste) : 42 J 13, 15, 16, 29, 35, 39
 GUEROULT (Marguerite), ép. Charles JOUVIN : 42 J 15, 30
 GUEROULT (Marie) : 42 J 13
 GUEROULT (Marie-Anne) : 42 J 13, 15
 GUEROULT (Marie Marguerite Thérèse), née BARREY du THEIL : 42 J 59
 GUEROULT (Marie-Thérèse) : 42 J 13
 GUEROULT (Martin) : 42 J 13
 GUEROULT (Pierre) : 42 J 13, 15, 16, 22
 GUEROULT (Thomas) : 42 J 20
 GUEROULT de BELCOUR : 42 J 59
 GUEROULT du MANOIR : 42 J 59
 Guerre, ministère : 42 J 380
 Guerre de sept ans : 42 J 69
 GUEVIN (Marguerite) : 42 J 41
 GUICHAINVILLE (de) : 42 J 59
 GUILLARD (Joséphine) : 42 J 470
 GUILLERET : 42 J 470
 GUSTAF II, GUSTAF III : 42 J 495⁺
 GUYOT , chanoine : 42 J 421

H

- HABER (baron de) : 42 J 414
- HAEGHE (famille) : 42 J 650, 662-671
- HAEGHE (Anne Rose) : 42 J 652
- HAEGHE (Baudoin) : 42 J 665
- HAEGHE (Jean) : 42 J 666
- HAEGHE (Louis) : 42 J 667
- HAEGHE (Nicolas) : 42 J 664
- HAEGHE (Robert Jean) : 42 J 668
- HAGERNE (d') voir BENGNY d'HAGERNE (de)
- HAIN (famille) : 42 J 672-673
- HAIN : 42 J 698
- HAIN (Anne) : 42 J 678
- HAIN (Pierre) : 42 J 672
- HAINNEVILLE (d') : 42 J 59
- HAISTRE (Louis) : 42 J 298
- HALINGUE : 42 J 395
- HALLE (Marguerite), ép. François de FEUGUEROLLES : 42 J 332
- Ham (Somme)* : 42 J 419
- HAMBERT (de) : 42 J 395
- Hamblain-les-Prés (Pas de Calais)* : 42 J 632
- HANGLEBERT : 42 J 380
- HANNERON : 42 J 698
- Haplincourt (Pas de Calais)* : 42 J 586
- HARAS : 42 J 421
- HARCOURT (d') : 42 J 458
- HARCOURT (Henri d') : 42 J 483
- HARDOUIN : 42 J 506
- HARDY (Guillaume), s^r des PERREAULX : 42 J 47
- HAREL : 42 J 59
- HARLE d'OPHOVE : 42 J 414
- HARLE d'OPHOVE (Madame Eugène) : 42 J 458
- HARLOY (M.) : 42 J 421
- HAUBERT (Jean) : 42 J 39
- HAUBERT (Marguerite) : 42 J 39, 506

HAUTECLOCQUE (de) : 42 J 380
HAUTEMER (Charlotte de) veuve de Pierre de ROUXEL-MEDAVY : 42 J 329
HAUTEMER (Guillaume de) : 42 J 329
HAUTEMER (Louise de), ép. d'Aymar de PRIE : 42 J 329
HAUTEVILLE (Mme d') : 42 J 655
HAUTEVILLE (Berthe d') : 42 J 458
HAUTEVILLE (vicomte Georges d') : 42 J 414
HAVRINCOUR (d') : 42 J 525
HAYER (Simon) : 42 J 28
HAYMON (Louis) : 42 J 395
HAZARD (A.) : 42 J 421
HEBERT (Mme) : 42 J 59
HEBERT (Richard) : 42 J 21
HEINS (F.) : 42 J 421
HELLANT (Noël) : 42 J 23
HELY d'OISSEL : 42 J 380
Hendecourt-lès-Cagnicourt (Pas de Calais) : 42 J 587
HENNEQUIN : 42 J 421
HENRI V : 42 J 414
HENRY : 42 J 59
HERICOURT (comte d') : 42 J 380
HERICY (d') : 42 J 59
HERICY (Mme d'), née LESEIGNEUR de REUVILLE : 42 J 59
Herlincourt (Pas de Calais) : 42 J 588
Hermaphrodite : 42 J 526
Hermaville (Pas de Calais) : 42 J 589
Hermin (Pas de Calais) : 42 J 712
HEROUVILLE (d') : 42 J 59
HERQUVILLE (d') : 42 J 458
Hersin (Pas de Calais) : 42 J 590
HERVIEU : 42 J 298
HERVIEU (G.) : 42 J 421
HERVIEU (Jean) : 42 J 21
HERVIEU (Nicolas) : 42 J 324
HERVIEU (Simon) : 42 J 268, 309

HERAULT (René), s^r de Fontaine l'Abbé et Vaucresson : 42 J 341
HEUDECOURT (d') : 42 J 457
HEUDECOURT (H.d') : 42 J 414
HEULTES (Antoine) : 42 J 20
HEURTEUSET : 42 J 395
HEUVEL (d') : 42 J 458
Hirondelle (l') : 42 J 421
HOCQUART de TURTOT (vicomtesse) : 42 J 458
HODOYEZ : 42 J 710
HOLST (Christian) : 42 J 487
HONDSCOOTE (de) voir RUBENS de HONDSCOOTE
Hotot-en-Auge (Calvados)
- *Vieux Conches* : 42 J 81, 342
HOUCQUETOT (d') : 42 J 59
HOUDETOT (comte de) : 42 J 354
HOUDOUX (P.) : 42 J 421
Houssaye (la)
- *Moulin-Chapelle* : 42 J 316
HOVIUS : 42 J 380
HOZIER (comte d') : 42 J 71
HUBERT : 42 J 380
HUBIN : 42 J 395
HUCHER : 42 J 421
HUCQUOY : 42 J 470
HUE : 42 J 59
HUE (abbé) : 42 J 191
HUE (Denis) : 42 J 506
HUE (Jehan) : 42 J 32
HUE (Thomas) : 42 J 46
HUET (Abraham) : 42 J 54
HUET (Jean) : 42 J 30, 47
HUGONIN, chanoine : 42 J 422
HUMBERT (P.) : 42 J 422
Humières (Pas de Calais) : 42 J 591
HUMIERES (marquis d') : 42 J 380
HURE (Dominique) : 42 J 380

HUREL (J.) : 42 J 209

HUVET (J.) : 42 J 470

I

IBERT : 42 J 422

IMECOURT (comte Ferdinand d') : 42 J 414

IMOUVILLE (Melle d') : 42 J 81

Impartial de Rouen : 42 J 380

Impôt sur les chiens : 42 J 154

INFREVILLE (d') : 42 J 414

Inoculation : 42 J 525

Instruction publique et cultes, ministère : 42 J 380

Intérieur, ministère : 42 J 380

IRLANDE (Nicolas d') : 42 J 41

ISABEL (A.) : 42 J 422

Italie : 42 J 167, 493⁺, 499⁺

IVER : 42 J 380

IZARD : 42 J 470

Izel-lez-Esquerchin (Pas de Calais)

- *Yser* : 42 J 567

Izel-lez-Hameaux (Pas de Calais) : 42 J 544, 592

J

JACOB (abbé) : 42 J 470

JACQUINOT : 42 J 59

JACQUOT (Caroline) : 42 J 470

JADIN (E.) : 42 J 414

Jansénisme : 42 J 716

JEANNE (Georges), huissier : 42 J 470

Jésuite : 42 J 145-147

JOETS (famille) : 42 J 650, 672-673

JOETS (Anne Claire) : 42 J 653

JOETS (Jean Baptiste) : 42 J 672

JOETS (Mathieu) : 42 J 672

JOETS (Nicolas) : 42 J 678

JOETS (Pierre Guillaume) : 42 J 695

JOETS (Pierre Jérôme) : 42 J 672

JOIN-LAMBERT : 42 J 414, 458
 JOINVILLE (de) : 42 J 458
 JOLY (de) : 42 J 98
 JONNEAU (F.) : 42 J 422
Jonquerets de Livet (les) : 42 J 35
 JORE (Paul) : 42 J 395
 JOUAULT : 42 J 380
 JOUVEAUX : 42 J 59
 JOUVEAUX (Nicolas) : 42 J 26
 JOUVIN (famille), s^r des LOGES : 42 J 1-12
 JOUVIN (Catherine), ép. LE CARPENTIER : 42 J 28
 JOUVIN (Catherine), ép. Thomas de RIVIERE : 42 J 7
 JOUVIN (Catherine) voir DUPREY
 JOUVIN (Charles) : 42 J 8
 JOUVIN des LOGES (Charles François Martin) : 42 J 9
 JOUVIN (Colin) : 42 J 28
 JOUVIN (Guillaume) : 42 J 20, 28
 JOUVIN (Guillemine) : 42 J 1, 25
 JOUVIN (Jacqueline) voir ESCOCHARD
 JOUVIN (Jean) : 42 J 1, 11, 25, 28
 JOUVIN (Jehan) : 42 J 1, 2, 11
 JOUVIN (Louis) : 42 J 5-7, 10, 28, 30, 41, 47
 JOUVIN (Madeleine), ép. Jean de l'EPINEY : 42 J 4
 JOUVIN (Marguerite), ép. Martin GUEROULT : 42 J 13
 JOUVIN (Nicolas) : 42 J 28
 JOUVIN (Pierre) : 42 J 4, 5, 10, 11, 20, 28, 30, 33, 36, 41, 42, 47
 JOUVIN (Simon) : 42 J 28
 JULIE (soeur) : 42 J 422
 Justice, ministère : 42 J 380

K

KERGARIOU (de) : 42 J 458
 KERSABIEC (J. de) : 42 J 395
 KETELAIRE (Auguste) : 42 J 422, 470
 KNORRING (Oscar von) : 42 J 414
 KNYDT (Pierre de) : 42 J 670

KRORTIZY (colonel von) de l'armée de Suède : 42 J 495⁺
KULLIGAN (Maria) : 42 J 395

L

LAAGE de MEUX (de) : 42 J 458
LABARBE : 42 J 59
LA BARRE (Pierre de) : 42 J 361
LA BARRE de NANTEUIL (de) : 42 J 460
LA BARRE de NANTEUIL (Berthe de) : 42 J 509
LABBEY de DRUVAL : 42 J 509
LABIGNE : 42 J 59
LA BOULLAYE (Jacques de) : 42 J 12
LA BUCAILLE (Raoul de) : 42 J 11
LACHEVRE (Edouard) : 42 J 381
LA CONDAMINE (Charles Marie de) : 42 J 153, 488/9, 504, 525, 526
LA CROIX (Yves de) : 42 J 72
LA CROSSONNIERE (de) voir LEMARIE de LA CROSSONNIERE
LA CRUZ (Z. de) : 42 J 458
LAFARGE : 42 J 108
LA FAYETTE et les Etats Unis : 42 J 60
LA FERRONAYE : 42 J 422
LA FERTE (de) voir MARC de LA FERTE
LAGACHE (curé) : 42 J 381
LAGARDE (L.) : 42 J 422
Lagnicourt (Pas de Calais) : 42 J 593
LA GRANGE (baron A. de) : 42 J 414
LA GRANGE (baronne de) : 42 J 458
LAGREZ : 42 J 422
LA HAYE (Louis de), s^r de La Pipardière : 42 J 321
LA HAYE-JOUSSELIN (de) : 42 J 414, 458
LA HAYE-JOUSSELIN (Yvonne de) : 42 J 458
LAIGNES (Renée), ép. de Guillaume de HAUTEMER : 42 J 329
LAIR (Casimir) : 42 J 381
LALLART (famille) de Boves, de Berlette, de Lebuquière : 42 J 529-636
LALLART (Albert) : 42 J 532

LALLART (Auguste) : 42 J 487
 LALLART (Benoît) : 42 J 532-535
 LALLART (Benoît), chanoine : 42 J 536
 LALLART (Bon) : 42 J 575, 585
 LALLART (Bon-Antoine) : 42 J 537-538, 600
 LALLART (Bon Guislain Joseph) : 42 J 595
 LALLART (François) : 42 J 565
 LALLART (François Joseph), chanoine : 42 J 536
 LALLART (Guislain) : 42 J 565
 LALLART (Joseph-Albertine) : 42 J 541, 542
 LALLART (Marie-Joseph) : 42 J 536
 LALLART de BERLETTE : 42 J 509
 LALLART de BERLETTE (Auguste) : 42 J 414
 LALLART de BERLETTE (Benoit Louis Joseph) : 42 J 541
 LALLART de BERLETTE (Bon Auguste) : 42 J 544
 LALLART de BERLETTE (Charlotte) voir CARDON de MONTIGNY (Charlotte)
 LALLART de BERLETTE (Marie Albertine Guislaine) : 42 J 543
 LALLART de BOVES (Antoine Joseph) : 42 J 539
 LALLART de LEBUCQUIERE : 42 J 377, 379, 395, 414
 LALLART de LEBUCQUIERE (chanoine) : 42 J 487
 LALLART de LEBUCQUIERE (Antoine Arsène) chanoine : 42 J 545, 547
 LALLART de LEBUCQUIERE (Benoît Joseph) : 42 J 547
 LALLART de LEBUCQUIERE (Catherine) : 42 J 547
 LALLART de LEBUCQUIERE (Charlotte) : 42 J 547
 LALLART de LEBUCQUIERE (comte Edgar) : 42 J 495⁺
 LALLART de LEBUCQUIERE (Ethelbert) : 42 J 414
 LALLART de LEBUCQUIERE (Ghislain) : 42 J 545-546
 LALLART de LEBUCQUIERE (Louis) : 42 J 547
 LALLART de LEBUCQUIERE (Marie-Bénédictine) : 42 J 545
 Lally-en-Liévin (n.id.) (*Pas de Calais*) : 42 J 594
 LALLY-TOLLENDAL : 42 J 58
 LA LONDE voir TOUQUET (Pierre, dit)
 LALOUX (A.) : 42 J 422
 LALOUX (M.) : 42 J 470
 LAMANDÉ (Marie Pierre Henri de) : 42 J 509

LA MAZELIERE (marquise de) : 42 J 414
 LA MAZELIERE (Rougé, de) : 42 J 458
Lambres (Pas de Calais) : 42 J 595
 LA MENARDIERE (s^r de) voir MENARD (Jean)
 LAMERVILLE (de) : 42 J 70
 LA MORINIERE (de) : 42 J 414
 LAMOTTE (baron et baronne de) : 42 J 458
 LAMOTTE (J. de) : 42 J 414
 LAMOVAL de CROY, comte du Roeux (Gaston) : 42 J 585
 LA MYRE (R. comtesse de) : 42 J 458
 LANDRET : 42 J 132
 LANGE (Mme Monique de) : 42 J 495⁺
 LANGLOIS (A.), notaire : 42 J 422
 LANGLOIS (Marie Claude) : 42 J 649, 709
 LANGUILLAT (Madame) : 42 J 422
 LA NOE (Nicolas de) : 42 J 18
 LAPALME (J.), chanoine : 42 J 422-485
 LA PANOUSE (de) : 42 J 414
 LA PANOUSE (comte Anatole de) : 42 J 458
 LA PANOUSE (H. de) : 42 J 458
 LA PANOUSE (P. de) : 42 J 458
 LA PANOUSE (Raoul de) : 42 J 458
 LA PANOUSE (comtesse de), née VOGUE : 42 J 458
Laponie : 42 J 169, 495⁺
 LARIAUDRIE (A. de) : 42 J 395
 LAROCHE : 42 J 470
 LA ROCHE (de) : 42 J 379
 LA ROCHEFOUCAULD, duc de DOUDEAUVILLE et BISACCIA : 42 J 414
 LA ROCHETHULON (comte de) : 42 J 394
 LA ROCHETHULON (comte Em. de) : 42 J 414
 LA ROCHETHULON (de), née GOULAINÉ : 42 J 458
 LA ROQUE (Pierre de) : 42 J 59
Larquency (Moselle) : 42 J 366
 LARSEN : 42 J 504
 LA SOISIERE (de) voir LEDANOIS de LA SOISIERE
 LATEAU (Louise) : 42 J 138
 LA TOUR (Quentin) : 42 J 526

LA TOUR d'Auvergne (de) évêque : 42 J 378
LATTRE (Jehan de) : 42 J 655
LAUGIER (docteur) : 42 J 422
LAULNEY (Nicolas) : 42 J 11
LAUMONE : 42 J 59
LAURENTIS : 42 J 381
LAURISTON (vicomtesse Roger de) : 42 J 458
LAUVIN (Mathilde) : 42 J 470
LAVAL (de) : 42 J 395
LAVAL (F. de) : 42 J 414
LAVAL (Th. de) : 42 J 458
LAVAL (s^r de) voir BARREY (Michel)
LAVAL-MONTMORENCY (de) voir MAISTRE (de)
LA VARDE (Jean de) : 42 J 15
LA VARDE (Louis de) : 42 J 10
LA VARENDE (chevalier de) : 42 J 64
LAVAU (de) : 42 J 414
LAVAU (Valentine de) : 42 J 458
LAVENANT : 42 J 280, 283
LAVRE (A.), prêtre : 42 J 470
LE BAILLIF (s^r) : 42 J 54
LEBARBIER : 42 J 504
LEBEL , curé : 42 J 381, 422
LEBEL (Christophe) : 42 J 39
LEBERTOIS (famille) : 42 J 338
LEBERTRE (Charles), s^r de Périers : 42 J 506
LE BORGNE (abbé) : 42 J 470
LE BOUCHER : 42 J 268
LEBOURG : 42 J 381
LEBOURGEOIS : 42 J 470
LEBOURGEOIS, notaire : 42 J 381
LEBOURSIER : 42 J 59
LEBREC (O.) : 42 J 470
LEBRET (Binet) : 42 J 337
LE BRET (Collas) : 42 J 209
LEBRET (Raullin) : 42 J 209

LEBRETON : 42 J 470
LEBUCQUIERE (de) voir LALLART de LEBUCQUIERE
LECARDONNET (P.) : 42 J 422
LECARME (J.) : 42 J 422
LE CARPENTIER : 42 J 289
LE CARPENTIER (Louis) : 42 J 5
LE CARPENTIER (Marguerite) : 42 J 298
LECARPENTIER (Pasques) : 42 J 209
LECARPENTIER (ép.) voir JOUVIN (Catherine)
LE CARPENTIER DES LONGVEAUX (Robert Philbert) : 42 J 305
LECAUCHOIS (David) : 42 J 53
LECAUCHOIS (Madeleine) ép. LESEIGNEUR (Nicolas) : 42 J 49, 53
LECESNE (Marin) : 42 J 15
LECHANTEUR (Mademoiselle) : 42 J 412, 445, 484
LECHARPENTIER (Adeline) : 42 J 470
LE CLOUTIER (Jacques), s^r de Mésières : 42 J 357
LECOEUR : 42 J 278, 381, 395, 422, 470, 487
LECOMTE d'HUMBEP Aire de BORN Y : 42 J 366
LECONTE : 42 J 59
LECOQ : 42 J 381
LE CORNU (Jean) : 42 J 47
LECOUTTE, huissier : 42 J 422
LECRONIER : 42 J 395
LE DANOIS de LA SOISIERE : 42 J 59
LEDOUX (Albertine) : 42 J 422
LE DRU (usine) : 42 J 105
LEDUC : 42 J 381, 470
LEEZ (Pierre) : 42 J 299
LEFEBVRE : 42 J 59
LEFEBVRE (Catherine) : 42 J 72
LEFEBVRE (François), s^r de Bauvalle : 42 J 506
LEFEBVRE (Guillaume) : 42 J 1
LEFEBVRE (Jean) : 42 J 28
LEFEBVRE (L.) : 42 J 422
LEFEBVRE (Marquerite) : 42 J 53
LEFEVRE : 42 J 59
LEFEVRE (avoué) : 42 J 376

LEFEVRE (E.) : 42 J 422
 LEFEVRE (Jean) : 42 J 209
 LEFEVRE (Simon) : 42 J 47
 LEFEVRE-PONTALIS (Carl) : 42 J 483
 LEFIN (Ives Dominique) : 42 J 576
 LE FORESTIER (chevalier) : 42 J 59
 LEFORESTIER (Marie), ép. BOCAGE (Germain) : 42 J 41
 LEFRANCOIS (curé) : 42 J 381
 LEFRANCOIS (Mme) : 42 J 59
 LEFRANCOIS (Jeanne), ép. Louis PLOUIN : 42 J 24
 LEFRERE (Valentine) : 42 J 470
 LEGARD (Antoine) : 42 J 532
 LEGENDRE : 42 J 59
 LEGHEM (Nicolais de) (ou DELEGHEM ?) : 42 J 708
 LE GONISEC de PEULON : 42 J 414
 LEGRAND : 42 J 381
 LEGRAND (curé) : 42 J 422
 LEGUENE (L.) : 42 J 381
 LEHURE (Jean), s^r des VALLEES : 42 J 47
 LEHURE (Pierre), s^r de VALLAGES : 42 J 11
 LELARGE : 42 J 59
 LELASSEUR (François) : 42 J 31
 LE LASSEUR (Jauzé) : 42 J 459
 LELASSEUR (Nicolas) : 42 J 265
 LELOIR (Louise) : 42 J 470
 LELONG (Paul) : 42 J 381
 LEMACHECRIER (Jean) : 42 J 47
 LEMAITRE (J.A.) : 42 J 422
 LEMALE (J.) : 42 J 422
 LEMANISSIER (E.) : 42 J 422
 LEMARCHAND (François) : 42 J 62
 LEMARIE de LA CROSSONNIERE : 42 J 123
 LEMARIEY (Gaston), avoué : 42 J 422
 LEMASSON (veuve) voir BEUSELIN (Louise Adélaïde)
 LE MERCIER : 42 J 10
 LEMERCIER : 42 J 59
 LEMERCIER (Richard) : 42 J 28
 LE MESLE (Ines) : 42 J 459

LEMESLE (Madeleine) : 42 J 459
 LE METAYER (Jean Laurent), s^r de Courcelles : 42 J 305
 LE METAYER (Marguerite, Renée, Hélène, Félicité), veuve de Jean
 Antoine RANDON : 42 J 312
 LEMETAYER-MASSELIN : 42 J 422
 LEMOINE, joailler : 42 J 422
 LEMOINE (Eugène) : 42 J 422
 LEMOINE (Marie) : 42 J 470
 LENOBLE DU GENNETE : 42 J 59
 LENOIR (abbé) : 42 J 381
 LENOIR (Jean) : 42 J 268
 LENORMANT (F.) : 42 J 414
 LEOPOLD, photographe : 42 J 422
 LEPelletier : 42 J 459
 LE PETIT (Guillaume) : 42 J 33
 LE PICQ (François) : 42 J 28
 L'EPINE (C. de) : 42 J 459
 LEPINE (Fanny) : 42 J 470
 LEPIPRE (Louis Ignace), s^r de la Vallée : 42 J 600
 LEPISSIER (E.) : 42 J 422
 LEPLAT (Em.), curé : 42 J 470
 LE PREVOST : 42 J 10
 LEPREVOST (François) : 42 J 41
 LEPREVOST (Noël) : 42 J 329
 LEPREVOST (S.) : 42 J 395
 LEQUESNE (A.) : 42 J 395, 422
 LEQUINNE (N.) : 42 J 422
 LERENARD-LAVALLEE : 42 J 470
 LERICHOME : 42 J 381
 LEROUVILLOIS (F.), curé : 42 J 422
 LEROUX : 42 J 470
 LEROUX (Antoine) : 42 J 709
 LEROUX (I.), boucher : 42 J 422
 LEROUX (Nicolas) : 42 J 709
 LE ROUX de CRETOT : 42 J 60
 LEROY : 42 J 381

LEROY (Jean) : 42 J 47
 LEROY (Modeste) : 42 J 381
 LEROY (Raoul), huissier : 42 J 470
 LESAGE : 42 J 60
 LESAGE (abbé) : 42 J 470
 LÈSAGELLE : 42 J 60
 LESAIGE (Pierre) : 42 J 25
 LESCACHER (Michel) : 42 J 11
 LESCACHER (Pierre) : 42 J 28
 LESEIGNEUR (famille), s^{rs} de BEAUTOT, REUVILLE, BAILLY, PIMONT, SAINT-LEGER,
 DU BOSCEL, VIBEU, MELLEMONT : 42 J 48-70
 LESEIGNEUR (Adrien) : 42 J 50, 54
 LESEIGNEUR (François Marc Antoine Marie) : 42 J 21, 57-65
 LESEIGNEUR (Jacques) : 42 J 53, 54, 56, 60, 69-70
 LESEIGNEUR (Judith), v. CARDANT (Judith) ép. LESEIGNEUR
 LESEIGNEUR (Madeleine), v. LE CAUCHOIS (Madeleine) ép. LESEIGNEUR
 LESEIGNEUR (Marie Catherine Marguerite), née GUEROULT : 42 J 60, 66-68
 LESEIGNEUR (Marie Françoise) voir CHRESTIEN de FUMECHON (Marie
 Françoise)
 LESEIGNEUR (Nicolas I) : 42 J 51
 LESEIGNEUR (Nicolas II) : 42 J 49, 52, 53
 LESEIGNEUR de REUVILLE : 42 J 60
 LESEIGNEUR de REUVILLE voir HERICY (Mme d')
 LESENS de FOLLEVILLE : 42 J 60
 LE SERGEANT de MONNECOVE (Félix) : 42 J 459
 LE SIENE (Martin) : 42 J 209
 LESSART (M.L.) : 42 J 470
 LESTANVILLE (François de) : 42 J 415, 459, 494⁺, 504
 LESTANVILLE (G. de) : 42 J 459
 LESTANVILLE (Gaston de) : 42 J 415
 LESTANVILLE (Gustave de) : 42 J 97, 415
 LESTANVILLE (Jeanne de) : 42 J 459
 LESTANVILLE (Noémi de) voir VILLEQUIER (Noémi de)
 LESTANVILLE (V. de) : 42 J 185
 LESTANVILLE (de) née GOURCUFF : 42 J 415, 459
 LESTOURVILLE (de) : 42 J 415, 487

LESUEUR : 42 J 60
 LESUEUR : 42 J 422
 LESUEUR (Charles) : 42 J 28
 LESUEUR (Grégoire) : 42 J 41
 LESUEUR (Guy) : 42 J 11
 LESVEILLEY (Nicolas), s^r du LONGRAIS : 42 J 41
 LESVEILLEY (Robert) : 42 J 42
 LETAC : 42 J 471
 LETAILLEUR (Paul) : 42 J 471
 LEUDES (Thomas) : 42 J 41
 LEUR (Martin) : 42 J 422
 LEVASSEUR : 42 J 53
 LEVASSEUR (Ch.), missionnaire : 42 J 422
 LEVAVASSEUR (baronne) voir ARGENCE (d')
 LEVEILLE (Marie), ép. Louis DOUCHE : 42 J 26
 LE VELLAIN (Anne), ép. Louis JOUVIN : 42 J 6, 10
 LE VELLAIN (François), s^r du RONCERAY : 42 J 6
 LEVEQUE (Alfred) : 42 J 471
 LEVEQUE (P.) : 42 J 471
 LEVEQUE (L.), curé : 42 J 422
 LEVESQUE (Jean) : 42 J 33
 LEVIGNER voir CRENY (Mme de)
 LEVRARD (Stanislas) : 42 J 422
 LEYDET (Victor) : 42 J 471
 LEZAY (Pierre de) : 42 J 320-321
 L'HONORE : 42 J 60
 LHOSTELLIER (soeur Adeline) : 42 J 422, 471
 LHOSTELLOIS (Michel) : 42 J 28
 LIBERGE (François de), s^r de Grandchain : 42 J 34
 LIBERGE (Pierre), s^r d'Espérance et du Moulin-Nouvel : 42 J 28
 LIEBSCHER (Wilhelm) : 42 J 422, 471
 LIEUREY (famille) : 42 J 26
Lille (Nord)
 - *La Madeleine* : abbaye : 42 J 636
 LINDET : 42 J 60
 LINDET (Robert) : 42 J 11

LION : 42 J 379
 LION (Jean) : 42 J 22
 LISCH : 42 J 509
 LISSOT (Jean) : 42 J 305
 Littérature : 42 J 148, 176-186
 LIVOIS (baron et baronne de) : 42 J 379, 415, 471
 LOBRY (Pierre François de) : 42 J 576
 Logement d'ouvriers : 42 J 278
 Loges (s^r des) voir *Courbépine*, JOUVIN
 LOISEUX : 42 J 422
 LOMBART, prêtre : 42 J 381
 Londres (Angleterre) : 42 J 546
 LONGCHAMPS (s^r des) voir RIVIERE (Michel de)
 LONGEAUX (Louis de) : 42 J 459, 504
 LONGRAIS (s^r du) voir LESVEILLEY (Nicolas)
 LONGUEVILLE (de) : 42 J 60
 LONGVEAUX (des) voir LECARPENTIER DES LONGVEAUX
 LOOT (Marie) : 42 J 669
 LORAILLES (s^r de) voir BUNETTE (Nicolas)
 LORAN (de) : 42 J 471
 LORENZI : 42 J 525
 LORGERIL (Marie de) : 42 J 415, 459
 LORGERIL (Paul de) : 42 J 459
 LORMAND (abbé) : 42 J 422
 LORRAINE (Charles de), duc d'Elbeuf : 42 J 356
 Lorry-lès-Metz (Moselle)
 - Saint-Vincent : 42 J 368
 Loterie : 42 J 58, 82
 LOTHON (Nicolas) : 42 J 324
 LOTTIN de LAVAL : 42 J 415
 Louisbourg (Canada) : 42 J 69
 Lourdes (Notre Dame) (Hautes Pyrénées) : 42 J 423, 471
 Louvain (Belgique)
 - Collège Driutius : 42 J 660
 LOUVENCOURT (de) : 42 J 415, 459, 460, 487
 LOUVENCOURT (Auguste de) : 42 J 509

LOUVET (Jacques) : 42 J 298
LOY (Louis) : 42 J 379, 381
LOYEN (Famille de) : 42 J 650-659
LOYEN (Jean Joseph de) : 42 J 653
LOYEN (Marie Louise Isabelle de), ép. CARDON de MONTIGNY : 42 J 654-658
LOYEN (Marie Thérèse de) : 42 J 655
LOYEN (Michel de) : 42 J 651
LOYEN (Michel Joseph de) : 42 J 652
LOYER : 42 J 60
LULOIRE : 42 J 381
LUPPE (vicomte O. de) : 42 J 415
LUVERT : 42 J 381
LYONNE (comte de) : 42 J 415

M

MAC NAMARA (Jane) : 42 J 395
MACON (René de), s^r de BOILE : 42 J 55
Madeleine (la) voir Lille
MADRE (comtesse de) : 42 J 460
MAGNIER, avocat : 42 J 422
MAGNY (Jeanne de) : 42 J 460
MAHEUX (A.) : 42 J 381
MAHIEU : 42 J 60
MAIGRE : 42 J 460
MAIGRET : 42 J 422
MAIL (famille) voir MEL
MAILLARD, curé : 42 J 381
MAISONS (M. de) : 42 J 60
MAISTRE (comte Charles de) : 42 J 415, 460, 483
MAISTRE (comtesse Charles de) : 42 J 494
MAISTRE (Françoise de) voir VILLEQUIER (Françoise ASSELIN de)
MAISTRE (comtesse G. de) : 42 J 460
MAISTRE (Rodolphe de) : 42 J 415, 460, 483
MAISTRE (de), née LAVAL-MONTMORENCY : 42 J 378
MAITTE (Lucie) : 42 J 471
MALAIYS (Cornil) : 42 J 705
MALBRANCHE : 42 J 60

MALET (marquis et marquise de) : 42 J 460
MALIDE : 42 J 60
MALINSTEN (Georges) : 42 J 504
MALLART de BEAURAINS (Dominique) : 42 J 645
MALLET (curé) : 42 J 381
MALTETE : 42 J 381
MALTETE (E.) : 42 J 422
MANDAT-GRANCEY (baronne de) : 42 J 460
MANET (H.) : 42 J 422
MANGAUD : 42 J 381
MANOIR (du) v. GUEROULT du MANOIR
MANSART (P.), notaire : 42 J 422, 471
MANSET (O.) : 42 J 422
Manufacture voir *Saint-Pol-sur-Ternoise*
MARC : 42 J 60
MARC (Léon) : 42 J 423
MARC de LA FERTE (famille) : 42 J 196 et suiv.
MARCONNE (comte de) voir BRANDT (Alexandre Francois Ignace de)
MARCOTTE : 42 J 60
MARCOTTE (E.), curé : 42 J 423
MARCOTTE (Théodore) : 42 J 423
Marest (Pas de Calais) : 42 J 715
MARETTE (Jacques), s^r de la Mercerie : 42 J 321
MARGAIRE (Louise) : 42 J 471
MARGEOT (de) : 42 J 395
Mariage : 42 J 137, 188, 242⁺
MARIE (Théophile) : 42 J 381
Marie-Antoinette : 42 J 350
MARIEL : 42 J 60
Marie-Thérèse de l'Incarnation (soeur) : 42 J 423
Marine, ministre : 42 J 381
MARION : 42 J 60
Marly-le-Roi (Yvelines) : 42 J 113
Maroeuil (Pas de Calais) : 42 J 597
MAROQUESNE (Jean) : 42 J 279
MAROYS (Simon) : 42 J 28

MARQUIS : 42 J 471
 MARQUIS (Albert), avoué : 42 J 423
 MARS : 42 J 60
 MARSANNAY (Renée de), ép. de Guillaume de HAUTEMER : 42 J 329
 MARSENNE (famille de) : 42 J 327
 MARSENNE (de) : 42 J 60
 MARTIN, chanoine : 42 J 423
 MARTIN (soeur) : 42 J 381
 MARTIN (Anne) : 42 J 319
 MARTIN (E.) : 42 J 395
 MARTIN (Jacques) : 42 J 41, 42
 MARTIN (Nicolas) : 42 J 22
 MARTIN (O.) : 42 J 423
 MARTIN (Richard) : 42 J 20, 47, 209
Martinique : 42 J 545-546
 MARTINOIS : 42 J 423
 MASCAUX (H.) : 42 J 423
 MATHIAS (Georges) : 42 J 423, 471
 MATHIEU (A.) : 42 J 378
 MATHON : 42 J 535
 MATIGNON (famille de) : 42 J 320
 MATTARD : 42 J 60
 MATY (docteur) : 42 J 525
 MAUDUIT (M. de) : 42 J 133
 MAUDUIT (Anne de) voir PIGACHE (Anne de)
 MAUNY (baron de) : 42 J 328
 MAULEVRIER (de) : 42 J 60
 MAUPEOU d'ABLEIGES (capitaine de) : 42 J 489/3
 MAUPEOU d'ABLEIGES (Antonia de) voir CARDON de MONTIGNY (Antonia)
 MAUPEOU d'ABLEIGES (Gilles de) : 42 J 504
 MAUREY : 42 J 60
Maurice (ile) : 42 J 69
 MAUROY : 42 J 423
 MAUSSION de CANDE : 42 J 381, 460
 MAUTOR (Gaston) : 42 J 423
 MAUVES (R. de) : 42 J 415

MAUVIET : 42 J 423
 MAYEUD : 42 J 381
 MAYEUR : 42 J 395
 MAYNARD (abbé) : 42 J 148
 MAYNARD (V.) : 42 J 415
 MEIGNEN (Georges), notaire : 42 J 423
 MEL (famille) ou MAIL : 42 J 49
 MELIN (Ch.) : 42 J 381
 MELLEMONTE (s^r de) voir LESEIGNEUR
Melville-Launay voir *Goupillières*
 MENARD : 42 J 60
 MENARD (Hélène) de la Ménardière : 42 J 321
 MENARD (Jean) s^r de La Ménardière : 42 J 320
 MENARD de LA MENARDIERE (Robert) : 42 J 30
 MENETRIER : 42 J 423
 MENEVAL-SILVEIRA : 42 J 415
Merneval
 - charité : 42 J 36
 - moulin : 42 J 327
 Menu : 42 J 191
 MERANY (de) : 42 J 460
Mercatel (Pas de Calais) : 42 J 645
 MERCATEL (s^r de) voir DAMBRINES (Claude Philippe Joseph)
 MERCERIE (s^r de La) voir MARETTE (Jacques)
 MERE (comte de) : 42 J 378
 MERE (comtesse de) : 42 J 415
 MERE (de) voir BROSSIN de MERE (de)
 MERE de PLEURRE (de) : 42 J 460
 MEREVILLE (de) voir DELPECH de MEREVILLE
Méricourt (Pas de Calais) : 42 J 575-576, 598
 MERLE : 42 J 471
 MERLIN : 42 J 381
 Merval (Et.) : 42 J 415
 Merval (Stéph. de) : 42 J 395
 Merval (comtesse de) : 42 J 460
 MERY de MONTFERRAND (marquis de) : 42 J 381
Mésangère (la) voir *Bosquérard de Marcouville*
 MESENGE (Marie) voir VERON (Marie) ép.
 MESENGE (Simon) : 42 J 37

Mésières (Calvados) : 42 J 357
 MESNIL (s^r du) voir BARREY (Jacques)
Mesnil (le) voir Saint-Aubin du Theneey
Mesnil-sur-Blangy (le) (Calvados)
 - *Morainville* : 42 J 139
 MESTAYER : 42 J 381
 MEURANT (Henri) : 42 J 423
 MEUREIN : 42 J 423
 MIBARD : 42 J 381
 MICHELS (famille) : 42 J 650
 MIELET (A.) : 42 J 481
 MIEULLE (G. de) : 42 J 460
 MIEULLE (M. de) : 42 J 415
 MIGNON (Louis) : 42 J 471
 MIGNOT : 42 J 471
 MILCAMPS : 42 J 423
 MILCENT (Em.) : 42 J 423
Millebrugge voir Bierne
 MILLEVILLE-CRETOT (baronne de) : 42 J 60
 MILLY (A. de) : 42 J 379
 Miracle : 42 J 138, 144, 173
 MIRIBEL (de) : 42 J 460
 MISTIESSY (vicmte de) : 42 J 460
Moebecque voir Terdeghem
 MOISY (Robert) : 42 J 35
 MOLE : 42 J 381
 MOLIN-SAINTE-OPPORTUNE (de) : 42 J 415, 460
Monchy-le-Preux (Pas de Calais) : 42 J 599
 MONTARBY (Général de) : 42 J 415
 MONTARMY (L. comtesse de) : 42 J 460
 MONTAULT (de) : 42 J 415
 MONTAULT (marquis de) : 42 J 394
 MONTAULT (de), née MONTHETOU : 42 J 460
Mont-Bernanchon (Pas de Calais)
 - *Grand-Carvent* : 42 J 601
 MONTEBELLO (Jean de) : 42 J 415
 MONTESQUIOU (Ludovic de) : 42 J 415

MONTFERRAND (de) voir MERY de MONTFERRAND (marquis de)
 MONTFORT (s^r de) voir BARREY (Pierre)
 MONTGERMONT (Madame L. de) : 42 J 460
 MONTHERLANT (de), née RIANCEY : 42 J 460
 MONTIGNY (François Léon de) : 42 J 423
 MONTIGNY (L. de) : 42 J 460
 MONTIGNY (de) voir CARDON de MONTIGNY
Montigny (?) (Pas de Calais) : 42 J 600
Montigny voir Terdeghem
 MONTMORENCY-LAVAL (duchesse de) : 42 J 460
 MONTMORENCY-LUXEMBOURG (famille de) : 42 J 705
Montréal (Canada) : 42 J 69
Montreuil-l'Argillé : 42 J 37
Mont-Saint-Eloi (le) (Pas de Calais)
 - Abbaye : 42 J 626
 MORAIN (Charles) : 42 J 37
 MORE (D. de) : 42 J 460
 MOREAU : 42 J 381
 MOREL (Pierre) : 42 J 28
 MORGAN : 42 J 460
 MORIN (s^r) : 42 J 36
 MORIN (s^r) : 42 J 42
 MORIN : 42 J 395
 MORIN (Ed. Ch.) : 42 J 423
 MORIN (Jeanne) : 42 J 63
 MORIN (Robert) : 42 J 31, 35
 MORLET (de) : 42 J 60
 MORSAN (marquis de) : 42 J 381
 MORTEMART (de) : 42 J 415
Mory (Pas de Calais) : 42 J 602
 MOTIN : 42 J 381
 MOUCHY (d^{lles} de) : 42 J 649
 Moulin voir
 - Belloy
 - Camfleur-Courcelles : Camfleur
 - Grandchain : le Moulin Alix
 - Merneval ,
 - Saint-Léger de Rôtes : Saint-Léger
Moulin Alix (le) voir Grandchain
Moulin-Chapelle voir La Houssaye

MOULIN-NOUVEL (s^r du) voir LIBERGE (Pierre)
MOUNIER : 42 423
MOURIER : 42 J 395
MOZIN (Ch.) : 42 J 381
MULLER : 42 J 423
MULLEY (A.) : 42 J 423
MURAT (Et.) : 42 J 415
Musée voir *Bernay*
MUTEL : 42 J 60
MUYSSART (Catherine de) : 42 J 460

N

Nancy (Meurthe et Moselle) : 42 J 421
NANTEUIL (de) : 42 J 423
NANTEUIL (de) voir LA BARRE de NANTEUIL (de)
Napoléon I : 42 J 495⁺
Napoléon III : 42 J 495⁺
NARBONNE-LARA : 42 J 519
NAUDIN (Solange) : 42 J 471
NAVES (Eugène) : 42 J 423
NECKER : 42 J 58
NEHOU : 42 J 381
NEUVILLE (L. de) : 42 J 415
NEUVILLE (vicomtesse L. de) : 42 J 460
NEVEU (A.) : 42 J 395
NEXON (baronne de) : 42 J 460
NEY (maréchal) : 42 J 520
NICAISE : 42 J 471
NICOLAY (Marthe de) : 42 J 461
NIELSEN (O.) : 42 J 415, 504
NODLER ; 42 J 461, 509
NOEL (Catherine), ép. Benoit LALLART : 42 J 532
NOINVILLE (de), née GROLLIER : 42 J 461
NOLLENT (de) : 42 J 60
NOLLENT (Mme de), née PAPA VOINE de CANAPPEVILLE : 42 J 60, 85-91
NOMESAL : 42 J 461
Normandie : 42 J 181
NORQUIN (André) : 42 J 423

Norvège : 42 J 154, 169
NOTTE : 42 J 423
NOURY-VALLEE : 42 J 381, 395
NOUVEL : 42 J 60, 265
NUQUELOT (Yves) : 42 J 28

O

O'BRIEN (Elisabeth) : 42 J 423, 472, 485
O'CONNEL (John) : 42 J 415
Oeuvres catholiques de France : 42 J 423
OFFRET (Marie) : 42 J 472
O'NEIL (Kate) : 42 J 461
Orbec (Calvados) : 42 J 506
ORGEOLLET (Claude) : 42 J 423
Orgue voir *Broglie*
Orléans (Loiret) : 42 J 395, 421
OSMONT (Collin) : 42 J 11
OSMONT : 42 J 381
OSOUF (F.) : 42 J 423
OSSEVILLE (comte d') : 42 J 116
OSSEVILLE (L. d') : 42 J 394
OSSUN : 42 J 525
Oudezeele (Nord) : 42 J 676
OUDIN : 42 J 381
Oxelære (Nord) : 42 J 686

P

PAGNEZ-MIO : 42 J 423
PAILLE (Gustave) : 42 J 423
PAISNEL : 42 J 472
PAJOT : 42 J 423
Palestine : 42 J 168, 491
PALYART : 42 J 381
Pamphlet : 42 J 176
PANAFIEU (de) : 42 J 509
PANCHOUT (Jules) : 42 J 472

PANNELIER (Eulalie Balbine) : 42 J 509
PAPAVOINE de CANAPPEVILLE (famille) : 42 J 84-91
PAPAVOINE de CANAPPEVILLE (Mme de) : 42 J 60
PAPAVOINE de CANAPPEVILLE (Nicolas François) : 42 J 327
PAPAVOINE de CANAPPEVILLE voir NOLLENT (Mme de)
PARENT (Clément) : 42 J 350, 423
PARENT du CHATELET (Madame) : 42 J 461
Paris (Seine) : 42 J 123, 508
- boulevard Saint Germain : 42 J 122
- église Saint François Xavier : 42 J 122
- enseignement : 42 J 72
- évêque : 42 J 395
- hôtels et appartements : 42 J 346-354, 654
- police : 42 J 381
PARIS (A.) : 42 J 381
Parlement de Paris : 42 J 716
Parquet (le) voir Saint-Léonard, la Vaupalière
Pas de Calais
- député : 42 J 124-132
- préfecture : 42 J 381, 717
PATIN : 42 J 472
PAULIN-ARRAULT : 42 J 423
PAULIN-GUERIN : 42 J 395
Paupérisme : 42 J 65, 76, 623
PAUWELS : 42 J 472
PEAugER (G.) : 42 J 381
Pêche : 42 J 341
PELLIEUX (Louis) : 42 J 423
PENEL (G.) : 42 J 423
Pénin (Pas de Calais)
- *Doffines* : 42 J 603
PEPIN (L.) : 42 J 423, 472
Pépinière : 42 J 267
PERARD (M.) : 42 J 423
PERE (abbé G.) : 42 J 395, 423, 479, 495
PERIER : 42 J 378
PERIERS (s^r de) voir LEBERTRE (Charles)
PEROY : 42 J 60
PERREAU (L.) : 42 J 423

PERREAULX (s^r des) voir HARDY (Guillaume)
PERREY (Louise) : 42 J 423
PERRIER : 42 J 60
PERSIGNY (F. de) : 42 J 381
PERTHUIS (baronne de) : 42 J 461
PERUZ (A.) : 42 J 423
PETEL : 42 J 381
PETEL : 42 J 60
PETIT (veuve) : 42 J 423
PETIT (B.) : 42 J 381
Petit-Anvin voir *Anvin*
PETIT de REIMPRE (P.), notaire : 42 J 423
PETRY (Gabriel) : 42 J 415, 423
Peuchy (n. id.) : 42 J 604
PEULON (de) voir LE GONISEC de PEULON
Phrénologie : 42 J 141, 151
PIAUGER (Jean) : 42 J 28
PICHON (Jean) : 42 J 28
PICHOT : 42 J 395, 472, 504
PIE (Monseigneur) : 42 J 504
PIERROTTE (abbé) : 42 J 472
PIGACHE (Anne de) veuve Jean de Mauduit : 42 J 341
PILINSKA (O.) : 42 J 461
PILLET (Michel) : 42 J 33
PILLON : 42 J 60
PILLON de SAINT PHILBERT (de) : 42 J 415
PILLONS : 42 J 472
PIMONT (s^r de) voir LESEIGNEUR
PINAGUET (P.) : 42 J 423, 472
PINCHON : 42 J 423
PINCHON (Thomas) : 42 J 28
PIORRY : 42 J 423
PIPEREY (Melle de) : 42 J 509
PIQUENARD : 42 J 297, 423
PITACHE (Richard) : 42 J 331
PITET : 42 J 381

PITOT : 42 J 423
Pîtres : 42 J 517
 PIVALLE : 42 J 60, 201
 PLAIGNES (s^r de La) voir ENNETIERES (Gaspard Marie Joseph d')
 PLANCHES (Marguerite des) : 42 J 209
Plasnes : 42 J 93, 328-337, 504
 - *Chaumont* : 42 J 338
 - *les Tuileries* : 42 J 338
 - *archéologie* : 42 J 339
 PLASSIARD : 42 J 504
 PLATEL (A.) : 42 J 395, 423, 473, 479
 PLESSIS d'ARGENTRE (Yves du) : 42 J 509
 PLINVAL (comtesse de) : 42 J 461
 PLON (A.) : 42 J 473
 PLOUIN (famille) : 42 J 24
 PLUMEY : 42 J 60
 Poésie : 42 J 120, 185-186, 526
 POISNEL : 42 J 395
 POISSON : 42 J 60
 POISSON (Félix) : 42 J 423
 POITIERS (Diane de) : 42 J 205
 POLIGNAC (Mademoiselle de) : 42 J 487
 Pollution : 42 J 105
 POLYTE (Adam) : 42 J 381
Pommier (Pas de Calais) : 42 J 605
 PONLEVOY (Armand de) : 42 J 395, 504
 Pont voir *Camfleur-Courcelles* : *Camfleur*
 PONTGIBAUD (H. de) : 42 J 461
 PONTOI PONTCARRE (comtesse de), née Du LUART : 42 J 461
 POPULAIRE (J.) : 42 J 423
 PORLIER de RUBELLES : 42 J 479
 PORLIER de RUBELLES (vicomte) : 42 J 325
 PORLIER de RUBELLES (vicomte A.) : 42 J 416
 PORLIER de RUBELLES (vicomtesse) : 42 J 462
 PORTE (Jean) : 42 J 28, 41
 PORTE (Séverin) : 42 J 28
 PORTELLOT (S.) : 42 J 461

Postes, administration générale : 42 J 381
POTTIER : 42 J 60
POTTIER (Nicolas) : 42 J 11, 15
POULAIN : 42 J 423
POURTALES (Berthe de) : 42 J 461
POZOBUEÑO (Dorothée Louise, marquise de) : 42 J 671
PRECOURT : 42 J 506
PRECOURT (d^{11e} de) : 42 J 643
PREMAGNY (Mr. de) : 42 J 60
Presbytère voir *Saint Aubin du Thenney*
- *Saint-Léger de Rôtes* : *Saint-Léger*
PREVEL (Octave) : 42 J 423
PREVOST (C.) : 42 J 423
PREVOST des PREAUX : 42 J 60
PRIE (famille de) : 42 J 320
PRIE (Louis de), marquis de Plasnes : 42 J 315
PRIE (Louise de) voir HAUTEMER (Louise de)
PRONVILLE (Nicolas Joseph) : 42 J 536
Protestantisme voir familles LESEIGNEUR et alliées
Proven (Belgique) : 42 J 606
PUISEUX : 42 J 415
Puits : 42 J 506
PUYBUSQUE : 42 J 395
Pyrénées : 42 J 166

Q

QUEMIN : 42 J 381, 395
QUEMIN-DUVAL, greffier : 42 J 423
QUERCY : 42 J 60
QUERLOT (Jacques) : 42 J 28
QUESNE-DUMOULIN (Adélaïde-Rosalie) : 42 J 322
QUESNEL : 42 J 60
Quiery-la-Motte (Pas de Calais) : 42 J 607
QUIGIS (P. et Th.) : 42 J 423
QUIGIS (Paul) : 42 J 185
QUIGIS (Théodore) : 42 J 381, 395, 487

QUILTON (Sophie) : 42 J 423

Quincy (n. id.) : 42 J 608

R

RABEAU (Adrienne) : 42 J 473

RACINE (s^r) : 42 J 43

RACOURT (vicomtesse de) : 42 J 415

RAES (Anne) : 42 J 677

Ramecourt (Pas de Calais) : 42 J 609-610

RAMECOURT (de) : 42 J 379, 415

RAMES (s^r de) voir CARADAS (Robert de)

RANCHICOURT (Marie-Thérèse de) : 42 J 415

RANDON (veuve Jean Antoine) voir LE METAYER (Marguerite Renée Hélène
Félicité)

RASSAN (Jeanne) : 42 J 72

RASSET (Jacques) : 42 J 31

RAUCHICOURT (de) : 42 J 461

RAYMOND : 42 J 381, 473

RAYMOND (de) : 42 J 415

RAZOUX : 42 J 525

REBIERE (Alphonse) : 42 J 423

REBOURS : 42 J 60

Recette : 42 J 192-195, 657

RECOMBER : 42 J 60

REGNIERS (de) : 42 J 60

REINAL (baron J. de) : 42 J 415

REJOUZ : 42 J 60

RENARD-CANDRELIER : 42 J 423

RENAUD (A.), aumônier : 42 J 473

République (Deuxième) : 42 J 124-132, 511-515

RESTOÛT (Louis) : 42 J 24

REULET (O.), chanoine : 42 J 423

REUVILLE (s^r de) voir LESEIGNEUR

REVERSEAUX (comte de) : 42 J 461

REVILLIAC (vicomte de) : 42 J 415
 Révolution : 42 J 58 (Barrey du Theil, Mme de Bonneville, de Crény),
 59 (Fumechon née Leseigneur, Le Danois de la Soisière, Le Forestier),
 60 (Pétel), 545
 RIANCEY (de) : 42 J 461
 RIANCEY (Charles de) : 42 J 381
 RIBOT : 42 J 15
 RICARDEN (Maurice) : 42 J 509
 RICHARD, abbé : 42 J 381
 RICHOUFFE (de) : 42 J 381
 RIEDMASTEN (soeur) : 42 J 394
 RIEGEL : 42 J 424
 RIEGER (Henri) : 42 J 424
 RIFFIVEL (E.) : 42 J 473
 RIMBERT (Nicolas) : 42 J 302
 RINNEBERG (Maria) : 42 J 473
 RINTER (Xavier) : 42 J 424
Risle, rivière : 42 J 341
 RITTENG (Georges) : 42 J 489/5
 RIVET : 42 J 381
Rivière (Pas de Calais) : 42 J 611
 - *Bellacourt* : 42 J 611
 RIVIERE (s^r) : 42 J 22
 RIVIERE (Michel de), s^r des LONGCHAMPS : 42 J 11
 RIVIERE (Thomas de), s^r du Boscdrieux : 42 J 7
 RIZIER (Edouard) : 42 J 473
 ROBBE (Marie Joseph Agathe) : 42 J 100
 ROBERT : 42 J 424
 ROBERVAL (Jeanne de) : 42 J 462
 ROBERVAL (M. de) : 42 J 415
 ROBERVAL (Madeleine de) : 42 J 462
 ROBERVAL (Marie de) : 42 J 462
 ROBIN (Jean) : 42 J 56
 ROBIN-DUCHEMIN (Ch.) : 42 J 381
 ROBITAILLE : 42 J 381
 ROCHECHOUART (Louis de), s^r de Fontaine l'Abbé : 42 J 33
 ROCHETAILLEE (baronne de) : 42 J 462, 509
 ROCHETAILLEE (Antoinette de) : 42 J 462

ROCHETAILLEE (baron Camille de) : 42 J 415, 495⁺
 ROCHETAILLEE (Marguerite de) : 42 J 462
 ROCHETAILLEE (baron Vital de) : 42 J 415, 462, 495⁺
 ROCHETTE : 42 J 395
 ROCOURT de RUITZ (vicomtesse O. de) : 42 J 462
 ROEDERER (J.) : 42 J 525
 ROEUX (comte du) voir LAMOVAL de CROY
 ROGER : 42 J 473
 ROHART : 42 J 424
 ROMAIN (de) : 42 J 395
 ROMANET (vicomte de) : 42 J 416
Romesnil (Seine-Maritime) : 42 J 358
Ronceray (le s^r du) voir Saint Aubin le Vertueux
 ROQUEFEUIL (Isabeau de) : 42 J 462
 ROQUETTE (L.) : 42 J 395, 424, 473
 ROSEAU : 42 J 506
 ROSNAY (de) voir DULONG de ROSNAY
 ROSSI : 42 J 504
 ROSTOLAN (comtesse de) : 42 J 416
 ROTOURF (Jean) : 42 J 28
Rotterdam (Pays-Bas) : 42 J 546
 ROUBIAC (baron de) : 42 J 381
Rouen (Seine-Maritime) : 42 J 359, 546
 ROUGE (de) : 42 J 462
 ROUGE (G. de) : 42 J 416
 ROUGEMONT (de) voir DU TEMPLE de ROUGEMONT
 ROUSSEL (Marin) : 42 J 308
 ROUSSEL (Philippe Albert Joseph) : 42 J 628
 Route (Alençon-Rouen) : 42 J 506
 ROUXEL : 42 J 395
 ROUXEL-MEDAVY (Charlotte de) voir HAUTEMER (Charlotte de)
 ROUX-LARU (A. de) : 42 J 462
 ROUYER (M.I. de) : 42 J 473
 Royalisme : 42 J 516
 RUAUX (Ed.) : 42 J 424

RUBELLES (de) voir PORLIER de RUBELLES
RUBENS (famille) : 42 J 662-671
RUBENS (Dorothée Louise de) : 42 J 671
RUBENS de HONDSCOOTE (Charles Louis) : 42 J 671
RUELL (Etienne) : 42 J 424
RUFFINEAU-DELILE : 42 J 60
RULENCE (Benoit) : 42 J 381
Rumaucourt (Pas de Calais) : 42 J 612
RUZE (de) voir FOACIER de RUZE

S

SABRAN (de) : 42 J 462
SABRAN-PONTEVES (comte et comtesse de) : 42 J 416
SAILLARD (D.) : 42 J 424
SAINT-AIGNAN : 42 J 424
Saint-Aubin du Thenney : 42 J 39
- presbytère : 42 J 39
- *le Mesnil* : 42 J 39
- *la Touque* : 42 J 40
Saint-Aubin-le-Vertueux : 42 J 41-42
- défrichement : 42 J 42
- *le Coudray* : 42 J 41
- *Roncenay* : (sieur du) : 42 J 6
SAINT-AUBIN-LE-VERTUEUX (s^r de) voir GRIEU (Gaston de)
SAINT-CHAMANT (Mme P. de) : 42 J 462
Saint-Cyr-de-Salerno : 42 J 43
SAINTE-ALDEGONDE (Edmond de) : 42 J 483
SAINTE-ALDEGONDE (comte et comtesse de) : 42 J 462
SAINTE-ALDEGONDE (A.; E.; comtesse de) : 42 J 416
SAINTE-ALDEGONDE (comtesse de) : 42 J 395
SAINTE-OPPORTUNE (de) : 42 J 395, 462
SAINTE-OPPORTUNE (Mme Roger de) : 42 J 416
SAINTE-OPPORTUNE (de) voir MOLIN de SAINTE-OPPORTUNE
Saint-Fargeau (Seine et Marne)
- *Auxonnettes* : 42 J 364
Saint-Léger de Rôtes
- *Saint-Léger* : 42 J 93, 196-298, 498⁺ ; château : 42 J 57, 268, 279-284, 381 (Leroy), 504 ; cimetière : 42 J 287 ; commune : 42 J 296 ; école : 42 J 288 ; église : 42 J 285, 297, 423 (Picquenard) ; ferme : 42 J 270-272 ; moulin : 42 J 466, 277-278 ; paroisse : 42 J 297 ; pampérisme : 42 J 76 ; presbytère : 42 J 286, 297 ; usine : 42 J 266, 277-278

- *Robinson* : 42 J 283, 504
 - *Rôtes* : 42 J 517
 SAINT-LENOCH (P.-H. de) : 42 J 462
Saint-Léonard (Seine-Maritime)
 - *le Parquet* : 42 J 360
 SAINT-LEONARD (soeur) : 42 J 424
 SAINT-OMER (François Ignace de) : 42 J 699
 SAINT-MALO (de) : 42 J 379
 SAINT-MARTIN (de) : 42 J 416
Saint-Martin-du-Tilleul
 - *Saint-Martin-le-Vieux* : 42 J 44
Saint-Martin-le-Vieux voir Saint-Martin-du-Tilleul
Saint-Martin-sur-Cojeul (Pas de Calais) : 42 J 613
Saint-Maur-des-Fossés (Val de Marne)
 - *Varenne-Saint-Hilaire (la)* : 42 J 709
Saint-Nicolas du Bosc l'Abbé : 42 J 340
 SAINT-OUEN (de) voir CRENY (Mme de)
 SAINT-PHILBERT (de) : 42 J 395
 SAINT-PHILBERT (M. de) : 42 J 462
 SAINT-PHILBERT (de) voir PILLON de SAINT-PHILBERT (de)
Saint-Pierre-de-Salerno : 42 J 43
Saint-Pol-sur-Ternoise (Pas de Calais) : 42 J 381
 - *manufacture* : 42 J 546
Saint-Quentin (Aisne) : 42 J 526
Saint-Saëns (Seine-Maritime)
 - *Bailly* : 42 J 361
 SAINT-SIMEON (soeur) : 42 J 424
Saint-Vincent voir Lorry-lès-Metz (Moselle)
Saint-Vincent du Boulay : 42 J 45
 SAINT-VULFRAN (de) : 42 J 462
 SALAILLE : 42 J 473
 SALMON (N.), abbé : 42 J 424
 SALMONVILLE (de) : 42 J 60
 SANE : 42 J 381
 SANSON (Marie-Anne) : 42 J 21
 SANTOS (baronne de) : 42 J 462
Sapignies (Pas de Calais) : 42 J 614
 SARCUS (marquis de) : 42 J 416
 SARCUS (marquise de) : 42 J 462

SARRET (baron et baronne de) : 42 J 462
 SAUBRAY (Marie) : 42 J 473
Sauchette (n. id.) : 42 J 673
 SAUVAGE (A.) : 42 J 473
 SAUVAGEOT (A.) : 42 J 424
 SAUVALLE (Alphonse) : 42 J 473
 SAUVALLE (Jacques) : 42 J 20
Savy-Berlette (Pas de Calais)
 - *Berlette* : 42 J 544
 - *Grand Berlette* : 42 J 615-619
 - *Petit Berlette* : 42 J 615-618, 620-623
 - *Savy* : 42 J 544, 624-626
 église : 42 J 626

 SAYVES (marquise de) : 42 J 463
 SCALLARD (A.) : 42 J 424
 Sceau (Université de Caen) : 42 J 73
 SCHEFFER (de) : 42 J 525
 SCHEIDECKER voir de BONNECHOSE
 SCHOONHEERE (famille) : 42 J 662-671
 SCHOONHEERE (Mathieu) : 42 J 669
 SCOTT (Georges) : 42 J 463
 SCOTT (Jeanne) : 42 J 463
 SCRIBE : 42 J 381
 SCRIBOR (Diane de) : 42 J 416
 SEBIRE (A.) : 42 J 424
 SEBOT, prêtre : 42 J 424
 SECQ (famille de) : 42 J 650, 674-679
 SECQ (Baudouin de) : 42 J 677
 SECQ (François de) : 42 J 677
 SECQ (Jacqueline de) : 42 J 677
 SEGONZAC (baron de) : 42 J 463
Seine-et-Marne, préfecture : 42 J 381
 SELLES (vicomte de) : 42 J 416
 SEMEL (Louis) : 42 J 424
 SEMERVILLE (de) : 42 J 60
 SEMONVILLE (marquis de) : 42 J 94
 SENEAL : 42 J 473
 SENNEVILLE, abbé : 42 J 424

Serquigny : 42 J 289-295
SERVIZET : 42 J 424
SESMAISONS (Général de) : 42 J 416
SESMAISONS (G. de) : 42 J 379
SIBOYEN : 42 J 424
SIBUET (d^{elle}) : 42 J 636
SILLART (B.) : 42 J 424
SILOE (S.) : 42 J 424
SILVABELLE : 42 J 525
SILVERFIEDS : 42 J 473
SIMON (Adolphe) : 42 J 424
SIMOND : 42 J 381
SOUBIRAUX (abbé) : 42 J 424
Société amicale des anciens élèves des frères de Bernay : 42 J 424
Société des Amateurs : 42 J 473
Société Générale, banque : 42 J 424
Société Libre de l'Eure : 42 J 424
Société de Swansmill : 42 J 381
Solente (Oise) : 42 J 345
SOULIE (A.) : 42 J 424
STAEL (Mme de) : 42 J 183
Steenwoorde (Nord) : 42 J 687-690
- mairie : 42 J 424
STOLTZ (frères) : 42 J 424
SUDANT : 42 J 381
Suède : 42 J 169, 495⁺
SUGNY (de) : 42 J 463
SUGNY (Madame de) : 42 J 495⁺
SUGNY (Francisque de) : 42 J 416
SUGNY (Georgina de) : 42 J 416
Suisse : 42 J 170
SUSANNEY (L. de) : 42 J 463
SWETELINCQ (N.) : 42 J 416
Syndicat agricole du Calvados : 42 J 424
Syndicat de la Charentonne : 42 J 121, 341

T

TABOURIER : 42 J 381
TAMBOURIN (Alexandre) : 42 J 473
TANDT : 42 J 704
TENIERE (Ernest) : 42 J 424
Terdeghem (Nord) : 42 J 395, 698-700
- Droits honorifiques : 42 J 699
- *Moebecque* : 42 J 673, 691
- *Montigny* : 42 J 673, 692-701
TERNINCK (Anne) : 42 J 670
TERRAY (Ch.) : 42 J 381
TERRIER-GRUEL (Mme) : 42 J 60
TESTELAIN (Jérôme) : 42 J 536
TETREL (A.) : 42 J 473
THEDREL (François Alexandre) : 42 J 576
THEIL (s^r du) voir BARREY
THEIL (s^r du) voir CROISY (Robert de)
Theil-Nollent (le) : 42 J 46
Thermalisme voir *Vichy*
THIBERGE (Mademoiselle) : 42 J 487
THIBERGE (A.) : 42 J 474
THIEBAULT (L.) : 42 J 381
THIEULAIN (de) : 42 J 655
THIEULLOY (de), née LESTANVILLE : 42 J 463
THOMAS : 42 J 424
THOMAS (Hugues) : 42 J 610
THOMAS de BOSMELET (famille) : 42 J 79-80
THOMAS de BOSMELET : 42 J 379
THOMAS de BOSMELET (A.) : 42 J 413
THOMAS de BOSMELET (Eudoxie) : 42 J 185
THOMAS de BOSMELET (Eulalie) : 42 J 395
THOMAS de BOSMELET (baronne G.) : 42 J 413
THOMAS de BOSMELET (Jean François) : 42 J 314
THOMAS de BOSMELET (baronne), née VIRIEU : 42 J 413
THOMAS du FOSSE (famille) : 42 J 79-80
THOMAS du FOSSE (Marie) voir CHESTIEN de FUMECHON (Marie)
T'HUIVELYCKE : 42 J 671

THULOU de LA BECTIERE : 42 J 509
 THUREAU-DANGIN : 42 J 463
Tilly-Capelle (Pas de Calais)
 - *Froideval* : 42 J 584
 TIMONI (Angelo) : 42 J 525
Tincques (Pas de Calais) : 42 J 563-569
 - *Tincquettes* : 42 J 627-628
Tincquettes voir *Tincques*
 TIQUET (Louis) : 42 J 378, 381, 395
 TOIREE (Jean) : 42 J 30
 TONETTI : 42 J 381
 TOP (Josse-Jean-Louis) : 42 J 509
 TORCY (de) : 42 J 355
 TOUCQUET (François) : 42 J 39
 TOULESMESNILS (de) voir DUPONT de TOULESMESNILS
 TOULMON (M. de) : 42 J 416
 TOULMON (de), née AUBIGNY : 42 J 463
 TOULONGEON (de) : 42 J 463
 TOULONGNE (A.) : 42 J 474
Touque (la) voir *St-Aubin du Thenney*
 TOUQUET (Louis) : 42 J 40
 TOUQUET (Pierre), dit La Londe : 42 J 15
 TOURNEVILLE (Guillaume Louis de) : 42 J 30
 TOURSEL (R.) : 42 J 381
 TOURTIER (A.) : 42 J 381
 TOURTON : 42 J 60
 TOUSTAIN (de) : 42 J 60
 TOUSTAIN (marquis de) : 42 J 85-91
 TRAISNEL (J.) : 42 J 424
 TRAMECOURT (G. de) : 42 J 379
 TRAMECOURT (Victor de) : 42 J 379
 TRAVESSAIN (Jehan) : 42 J 209
 TREBONS (comte Albert de) : 42 J 416
 TREFOIL : 42 J 265
 TREGARD (L.) : 42 J 424
 TRINITE : 42 J 16, 60
 TRIQUERVILLE (marquis de) : 42 J 416

TRIQUERVILLE (marquise de) : 42 J 463
TROCHIN (E.) : 42 J 474
Troisvaux (Pas de Calais) : 42 J 539, 646
TROPLONG : 42 J 381
TROTET (Sébastien) : 42 J 39
TROUVELOT : 42 J 474
Troyes (Aube) : 42 J 421
TRUELLE (E.) : 42 J 474
Tuileries (les) voir Plasnes
Tunisie : 42 J 506
TURPIN : 42 J 60
TURPIN (Laurent) : 42 J 40
TUVACHE (A.) : 42 J 395, 474

U

Usine : 42 J 121
voir *Saint-Léger de Rostes : Saint-Léger*

V

Vaccine : 42 J 116
VACELET : 42 J 381
Valailles : 42 J 8, 19, 28, 47
VALLAGES (s^r de) voir LEHURE (Pierre)
VALLEE (s^r de La) voir LEPIPPRE (Louis Ignace)
VALLEES (s^r des) voir LEHURE (Jean)
VALLEMONT : 42 J 60
VALLETOT (de) : 42 J 60
VALLIOT LARCHEVEQUE : 42 J 424
VALORY (de) : 42 J 266
VAN DALE : 42 J 395
VANDEUL (baronne de) : 42 J 463
VAN DE VELDE (famille) : 42 J 662-671
VANDEVELDE (Philippe) : 42 J 671
VAN INGELHANDT : 42 J 698
VAN NIEUVENHUYSE (Robert) : 42 J 670

VAN NIEUVENHUYSE (Marie Françoise) : 42 J 670
 VAN OPPENVAAN : 42 J 475
 VANRODE (Denis Séraphin Hiacinthe), s^r de Beauterre : 42 J 595
 VAN SIMPOL (famille) : 42 J 663
 VAN VULDER (famille) : 42 J 663
Varenne-Saint-Hilaire (la) voir Saint-Maur-des-Fossés
 VARIN : 42 J 60
 VARTRIVAL : 42 J 60
 VASSEL de FAUTEREAU : 42 J 395, 416
 VASSEL de FAUTEREAU (Elisa) : 42 J 381
 VASSELIN (veuve) : 42 J 60
 VAUBADON (de) : 42 J 60
 VAUDRIMEY d'AVOUT (de) : 42 J 463
 VAUDRIMEY d'AVOUT (baronne de) : 42 J 395
 VAUDRIMEY d'AVOUT (Alice de) : 42 J 463
 VAUDRIMEY d'AVOUT (Clotilde de) : 42 J 463
 VAUDRIMEY d'AVOUT (Elisabeth de) : 42 J 463
 VAUDRIMEY d'AVOUT (Louis de) : 42 J 412, 446, 494⁺
 VAUDRIMEY d'AVOUT (Louise de), née BOUZIER d'ESTOUILLY : 42 J 395, 412,
 447-450, 481, 484, 487, 494⁺
 VAUDRIMEY d'AVOUT (Marie de) : 42 J 463
 VAUGIRAUD (B. de) : 42 J 395
 VAUGIRAUD (Gabriel et Georges de) : 42 J 416
 VAUGIRAUD (J. de) : 42 J 463
 VAULAGE (vicomte J. de) : 42 J 416
 VAULNEUFVE (?) (Gaspard de) : 42 J 15
Vaulx (Pas de Calais) : 42 J 629
Vaupalière (la) (Seine-Maritime)
- Le Parquet : 42 J 489/4
 VAUQUELIN : 42 J 210
 VAUQUELIN : 42 J 280
 VAUTIBAULT (de) : 42 J 463
 VENDEUVRE (de) : 42 J 60
 VENEVELLES (de) : 42 J 416, 463
 VENOUT (de) : 42 J 525
 VERGELOT : 42 J 424
 VERGER (s^r du) voir GASTINE (Georges)

VERGES (de) : 42 J 463
 VERGNORY : 42 J 463
 VERGRIETE, curé : 42 J 699
 VERITAS : 42 J 395, 475
 VERON (Marie), ép. MESENCE (Simon) : 42 J 37
 VERSAINVILLE-ODOARD (marquis et marquise de) : 42 J 463
 VERUCHE : 42 J 395
 VESINS (marquise de) : 42 J 463
 VEUILLOT (Monseigneur) : 42 J 138
 VIART (vicomtesse de) : 42 J 463
Vibeuf (Seine-Maritime) : 42 J 357
 - *Beautot* : 42 J 357
 VIBEUF (s^r de) voir LESEIGNEUR
 VICARD (Guillaume) : 42 J 23
Vichy (Allier)
 - Thermalisme : 42 J 152
Vieux Conches voir Hotot en Auge (Calvados)
 VIGAN (de) : 42 J 60
 VIGAN (baronne de) : 42 J 463
 VIGIER (P.) : 42 J 424
 VIGNERAL (comtesse de) : 42 J 463
 VILLE : 42 J 395
 VILLENEUVE-BARGEMONT (de) : 42 J 416
 VILLENEUVE-BARGEMONT (Roselyne de) : 42 J 463
Villequier (Seine-Maritime) : 42 J 92-93, 362
 VILLEQUIER (ASSELIN de), famille : 42 J 92-97
 VILLEQUIER (baronne ASSELIN de) : 42 J 378, 416, 463
 VILLEQUIER (ASSELIN de) : 42 J 416
 VILLEQUIER (Adrien ASSELIN de) : 42 J 509
 VILLEQUIER (Alfred ASSELIN de) : 42 J 379, 487
 VILLEQUIER (Caroline ASSELIN de), née CHRESTIEN de FUMECHON : 42 J 96,
 369-373, 379, 382-384
 VILLEQUIER (Catherine ASSELIN de), ép. des ISNARDS-SUZE : 42 J 97,
 394, 456
 VILLEQUIER (Catherine Louise Eléonore ASSELIN de), née DAMBRAY :
 42 J 94

VILLEQUIER (Ch. de) : 42 J 416
 VILLEQUIER (Eliane ASSELIN de), née BEAUCOURT : 42 J 379, 394, 464
 VILLEQUIER (Marie Jacques François, baron ASSELIN de) : 42 J 93
 VILLEQUIER (Françoise ASSELIN de), ép. MAISTRE : 42 J 395, 460
 VILLEQUIER (Charles François Hippolyte ASSELIN de) : 42 J 95
 VILLEQUIER (M. de) : 42 J 416
 VILLEQUIER (Marguerite de) : 42 J 464
 VILLEQUIER (N. de) : 42 J 464
 VILLEQUIER (Noémi ASSELIN de), ép. LESTANVILLE : 42 J 97, 379,
 394, 459
 VILLEQUIER (Octave de) : 42 J 394
 VILLEQUIER (Octavie ASSELIN de) voir CARDON de MONTIGNY (Octavie)
 VILLEQUIER (Oscar ASSELIN de) : 42 J 97, 379, 394, 416
 VILLEQUIER (R. de) : 42 J 464
 VILLEQUIER (Stéphanie ASSELIN de) voir CARDON de MONTIGNY (Stéphanie)
 VILLEQUIER (Mme de), née BIMOREL : 42 J 60
 VILLERS-SIRE-SIMON (s^r de) : 42 J 616
 VILMORIN-ANDRIEUX : 42 J 475
Vimy (Pas de Calais) : 42 J 630
 VINCENT (Jeanne) : 42 J 475
 VINCHON (E.) : 42 J 424
Violaines (Pas de Calais) : 42 J 631
 VIOLETTE : 42 J 395
 VIRIEU (comte de) : 42 J 509
 VIRIEU (de) voir THOMAS BOSMELET (baronne de)
 VISMAL (de) : 42 J 610
 VISTROUIL (François) : 42 J 39
 VITAL : 42 J 424
 Vitrail voir *Saint-Léger*
Vitry (Pas de Calais) : 42 J 632
 VITSE (famille) : 42 J 661
 VITSE (Jeanne) : 42 J 651, 661
 VITSE (Mathieu) : 42 J 661
 VITSE (Thomasine) : 42 J 661
 VITTIER (François) : 42 J 424
 VOCHOLET (Louis) : 42 J 15

VOISENON : 42 J 526
VOLBART (A.) : 42 J 424
Voyage : 42 J 162-171

W

Wailly (Pas de Calais) : 42 J 633
Wancourt (Pas de Calais) : 42 J 634
Wandelicourt voir *Berles-Mouchel*
Warhem (Nord) : 42 J 702
Warlincourt-lez-Pas (Pas de Calais) : 42 J 635
WARTEL (A.) : 42 J 424
WARTELLE : 42 J 475
Watou (Belgique) : 42 J 703-704
WEBER (E.) : 42 J 424
WENMEEW (frères) : 42 J 424
WESTFELD (Ingeberg de) : 42 J 416
WEYDEMANN : 42 J 475
WIART (famille) : 42 J 675
WIART (Jean) : 42 J 677
Wignacourt voir *Croisette*
WILFERT : 42 J 475
WILFERT, aîné : 42 J 424
WILFERT (Achille) : 42 J 424
WILFERT-CHOPIN (veuve) : 42 J 424
Willerval (Pas de Calais) : 42 J 539
Winnezeele (Nord) : 42 J 705
WUILFERT (César) : 42 J 509
WURTEMBERG (prince Charles et grande duchesse Olga de) : 42 J 504

Y

Y (A. d') : 42 J 464

YACOUPE : 42 J 495⁺

YBERT : 42 J 424

Ymare (Seine-Maritime) : 42 J 363

Yser voir Izel-lez-Esquerchin

YVES (Jean) : 42 J 10

YVES (Laurent) : 42 J 28

Z

ZALESKI (Alexandre de) : 42 J 475

ZALOUT (A.) : 42 J 424

ZOETE (Marie de) : 42 J 677

TABLE DES ILLUSTRATIONS

Arras: hôtel Boussemart de Thiennes, ancienne sous-préfecture	I
Berceau lapon, 1863	II
Château de Saint-Léger, 1847	III
Plasnes: château du Petit Logis	IV
Paris: hôtel Montigny, rue Barbet de Jouy	V
Lettre de Charles Gounod, 1876	VI
Château d'Estouilly	VII
Charles Marie de La Condamine, 1759	VIII
Tincques: entrée du château	IX
Berles: presbytère	
Savy: château de Berlette	X
église	
Ambrines: ancien château	XI
Terdeghem: manoir de Montigny (?)	